明治卅九年十月廿四日第三種郵便物認可
中華郵政局掛號認爲新聞紙類

盛京時報

己巳年陰曆十二月十五日
昭和五年一月十四日
中日祀祝休刊
發行人　佐原篤介
編輯人　菊池貞二
印刷人　石原庄太郎
發行所　盛京時報社
盛京時報支社
盛京時報支社

時論

劫餘善後 (轉錄大公報)

東北對俄問題自經預備會議簽字以後。新任中東路督辦莫德惠氏已於六日就職。俄方當局既已先期履任。俄犯悉釋。舊員全回。各員停職期間所有薪資。且須從中國應得東路贏餘中補發。我方犧牲鉅萬。所得結果之可聞者。祇『執禮甚恭』四字而已。(見昨日本報載哈爾濱專電莫督辦談話。謂魯德義簡尼宗夫率高級員司理事會致賀。執禮甚恭。)夫以前種種譬如昨日死。已往之失。吾人雅不願贅說。以增國民之痛。惟目前有亟應注意之一事而似爲國人忽視者。即如何救濟東北劫後之民是也。查自七月十日問題發生。俄兵蹂躪我國吉江兩省沿邊各縣。歷時百餘日。縱橫數千里。富錦同江之役。商民所受損害。何止千萬。即最近滿洲里海拉爾一帶。迭經大砲轟擊與飛機擲彈之慘禍。商民倉皇遠避。不惜棄其二十年辛苦經營之地盤。狼狽入關南下者約有數百千戶。日前本報記者於其過津時。曾往訪問。目擊諸人委瑣流離之狀。不禁爲之惻然。據聞津東各縣人民之經商邊地者甚衆。今受俄災。破產者不知凡幾。地方經濟。且致失其挹注補充之途。可知東北邊禍。影響之被於直魯諸省者。殆非吾人所能臆料。而今日救濟之不可緩。由此益可證明。蓋邊防之計。莫過移民。東北從前之招致外患。實因地廣人稀。蘊藏不闢。啓人覬覦。今日猶能抵抗强鄰。亦因直魯之人。逐年東去。地利漸開。人烟日密。已佈成天然的防禦工事。此曹移民。既居於國防第一線。其勤奮努力。功績不在守邊軍隊之下。近年關內多故。魯豫難民。轉徙尤衆。每年少者人儲兩百元。多者可博四百元之餘資。但使安居十載。必可寰變小康。國防充實。地方殷富。公私交利。內外蒙庥。即以富錦一縣論。臨傍松花江。產糧最豐富。夙有小哈爾濱之稱。實際仍爲直魯移民之成績。今因外患。重受犧牲。留者無以爲生。去者苦難再返。地盤破壞。前功盡毀。此乃國家全部之損失。決不止邊氓一人一家之事。此際東路既復原狀。被兵各縣。亦應積極招集流亡。重振地面。此蓋皆爲辛勤創業之人。救濟之策。並不甚難。祇須東北各省長官。聯合內外當局。在交通、墾殖、捐稅、警備各方面。充分爲移民復業。予以便利。加以體䘏。妥爲保護。則已去者不難扶攜重歸。居留者不難漸復原狀。邊防民生。胥受其利。此點不但希望吉江兩省長官。切實注意。尅日設法進行。更望東路當局亦不可漠然視之。蓋內地民力不能恢復。物產不能發達。則鐵路營業自必受其累。抑吾人更有進者。此次俄人不以正式宣戰之法侵我疆土。而以土匪式之游擊戰鬪。東西襲略。其意不在軍事而在宣傳。試觀彼軍所到之處。利用痞棍。大肆活躍。或誣蔑華軍罪惡。或標榜救濟貧民。鐵騎所經。赤色種子。必已傳播不少。今若不亟亟籌畫善後。撫慰商民。恐共產思想。孕育滋長。流傳彌廣。隱患所被。不祇沿邊一隅之害。又吾人心所謂危。甚望東北當局高瞻遠矚。防患未然。抽薪釜底。有以善處之也。

包頭鎮近年之商狀
爲西北之最好商埠
六年來之出口平均數

綏遠訊云。包頭鎮(綏屬)西通新甘。北接兩蒙。東連察熱。負陰山之背。瀕黃河之濱。百貨雲集。漢蒙互市。商務之盛。無出其右。在西北方面比之。直視爲河北之天津。斯埠爲平綏路北端之終點。出口貨物。以糧食皮毛皮革牲口藥材爲大宗。輸入者以茶磚綢緞布疋雜貨爲大宗。交易商埠。東南部以歸化爲中心。十年以前。東北部以庫倫爲中心。今據於俄。無貿易之可言。其小交易場。爲武川之烏蘭花。五原之烏蘭腦包等處。邇來受內戰影響。金融壓迫。大非昔比。全境土匪。已如大病。益以天年荒旱。商務蕭條。賽天津之塞外商埠。遂成一蹶不起之象。綏省李主席曾刻招集商會及銀行界。討論金融辦法。務使市面不滯。貨暢其流。然無論如何維持。終有强弩之末之慨。謹將十八年前包頭鎮出口貨物按年平均計數如下。駝毛五百萬斤。羊毛一千餘萬斤。抓毛五十餘萬斤。哏子毛三萬餘斤。羔毛五萬餘斤。小羊毛十餘萬斤。在子毛二萬餘斤。山羊絨一百五十萬斤。白羔皮五萬餘張。狼皮二千餘張。猾子皮二十餘萬張。老羊皮五萬餘張。山羊皮二十餘萬張。狐皮一萬餘張。牛皮八千餘張。騾馬一萬餘匹。綿羊山羊九萬餘隻。牛駝各五千餘頭。(以下藥材)肉蓯蓉十餘萬斤。枸杞四萬餘斤。大黃十餘萬斤。甘草二百五十萬斤。按右列數量。係由民十一起至十六止。其間六年中之平均算法。而十七十八兩年。即遠不如前矣。大有一落千丈之勢。該鎮舞有英商安利洋行駐焉。後以虧累。暫停營業。繼之而起者。有公益貨棧。經理人爲賈麟閣。副者爲王子材。與綏遠之公益棧。取東西相呼應之勢。比來交易數量甚鉅。包綏兩地金融。因之大見活動。出口貨物。統上所言儘量。收售而入口貨物。如米麪煤炭等。均已次第運來。一時市價爲平。米麪煤炭價格驟落。災民受惠不淺。聞刻又有大宗米麪輸入。計其噸數在四百八十噸以上。想斯項米麪到後。則荒旱之民將無慮度春節矣。

閻錫山離豫返晉期
俟唐離開軍隊後即啓行

鄭州訊云。閻錫山此次到鄭。本預定兩星期回晉。現唐部全體官員。請閻負責保其安全。發給餉一月。遣散回籍。閻已應允。閻一俟唐生智切實下野。離開軍隊。閻即回太原。料理該省紙幣兌現事務。唐軍結束事宜。另由中央指定專員辦理。

又云。接近閻錫山之某要人語記者。閻副總司令以河南軍事。大部已告解決。現擬對在豫各軍切實加以整頓後。即行回晉坐鎮。據報唐生智確已自漯河離開軍隊。與孫殿英同車赴鄭。惟此間尚無唐等一行到達確實消息。

又訊。自唐生智電閻。準備下野出洋後。河南軍事。已漸解決。唐部劉興龔浩兩師。分駐漯河周家口一帶。聽候改編。劉興等并電請閻錫山。轉懇各路軍停止攻擊。閻錫山接電後。當電南京蔣總司令。漢口何應欽主任。及討逆第二路總指揮劉峙。閻因唐部解決。不成問題。已分令前此預備向河南開拔軍隊。暫時停止出發。駐天津李生達第三十六師。駐北平李服膺第三十八師。均已先後接到命令。駐石家莊順德之張會詔第四十一師。亦停止向南出動。所有運輸車輛。均已交還運輸司令部。閻錫山本人。預定一週後返回太原。或在鄭州設立陸海空軍副總司令部行營。至軍事善後。閻將責成討逆軍北路前敵總指揮韓復榘。負責辦理云。

方本仁返平談豫局

北平訊云。北平行營主任方本仁前晨五時偕五路參謀長陳光組離鄭乘專車北上。昨午十一時四十五分方之專車抵站。張蔭梧。楚溪春。白恭甫。唐豸均至車站歡迎。專車共兩節。僅一頭等車。一行李車。隨方到平者有五路參謀長陳光組。官產處長何葆華。行營參謀陳楚伯。及劉秘書等。方下車後。即赴行營休息。記者旋赴行營謁見。方親自接見。發表談話如下。

(問)主任此次返平有何任務。(答)余前隨閻副司令赴鄭。抵鄭後突然疹眼病復發。鄭州地方因缺少良醫。遂來平就醫。此次返平。與政治上殊無重要關係。

(問)主任離鄭後沿途有無躭擱。(答)余係九日晨五時離鄭十時抵新鄉。該地駐有馮鵬翥軍隊。由新鄉到彰德極爲平靜。毫無軍事動作。

(問)閻副司令離鄭已有定期否。(答)閻副司令毅然赴鄭督師。對軍事早有詳密之佈置。唐逆部隊現既煥散。解決期。可立以待。閻副司令當俟軍事完全結束後返晉。目前尚無回晉準備。因蔣總司令對豫事請閻全權辦理。

(問)鄭州附近軍事佈置。(答)鄭州方面駐有晉軍孫楚一師。其餘楊耀芳。馮鵬翥。張會詔各師。分駐黃河南北岸。中央軍楊勝治。王均。各師駐新鄭。王金鈺。劉春榮。魏益三。各師現駐鄭州市附近。

(問)唐生智現在何處。(答)唐生智現在何處。尚未接得確報。數日前其旅長宋英仲。曾電閻總司令。請求派員收編。閻當有覆電發出。

(問)劉興有代表到鄭否。(答)未聞劉興有代表到鄭。

(問)孫殿英與徐源泉最近情形。(答)孫殿英與徐源泉雖有局部衝突。並無重大關係。

(問)河南軍事善後如何收拾。(答)河南軍事善後事宜。當然由閻副司令負全責辦理。

(問)主任回平後。將來再赴何處。(答)余擬在平養病。俟病告痊後。將來赴晉赴瀋尚未決定云。

蚌埠石部無調防消息

蚌埠訊云。石友三部。并無調防消息。石日來在蚌整理所部。不遺餘力。并嚴飭各部官佐。約束士兵。恪守紀律。甚得商民愛戴。津浦南段交通。日內准可恢復。前傳機車被石部扣留一節。據路局調查不確。石氏(十日)令蚌局。迅速籌備蚌南通車事。并通令各部隊。以後不得强佔車輛。以便行旅。而利商運。

徐州訊云。馬鴻逵語記者。係報本人日前赴鄭謁韓復榘。報告防務。石部是否移動。尚無所聞。余與漢章(石友三)等。素以擁護和平爲惟一職志。苟有利於黨國。無不聽從。祇求大局安定。民困得蘇。則一切建設。自可實現。倘擁兵自力謀封建者。當協力剷除。即韓石兩主席治軍多年。亦本此主張。始終不渝。至徐屬各地。非常安謐。匪氛亦息云。

陳談豫戰經過

北平訊云。第五路總指揮部參謀長陳光祖昨晚五時搭平浦車南下。記者於其未行前。晤於某處。詰其談話如下。

(問)唐生智最近情形如何。(答)余在鄭時。聞唐生智曾電請閻副司令。聲明願意出洋。請給川資。閻允給予五萬元。余離鄭時。聞唐生智未走。但唐部僅有龔浩劉興兩師與門炳岳之一旅。前在黑石關作戰。已損失一旅。此次駐馬店之役。經南路軍猛攻。唐派兩團迎戰。六個團長。戰死五個。其慘敗可知。又經楊虎城出南陽襲其側背。唐之損失更大。合計現在者。不足一師。唐之給養。甚感困難。其前在許昌之鐵甲車。只剩燃料三天。全部糧食。僅足七天。今逾數日。其困難可知。唐離鄭時。損失七八萬元。雖頻小縣。亦損去五六萬元。唐之行動。爲買空賣空。故致失敗。現聞匿於漯河醫院。其辦公廳長張篤倫。聞已經化裝離去。

(問)平漢線駐兵情形。(答)平漢線駐兵。計王均楊勝治駐在新鄉。劉春榮王金鈺魏益三孫楚駐在鄭州。馬鵬翥在新鄉彰德。情形極好。

(問)孫殿英情形如何。(答)孫殿英各方委任均受。其布告時易銜名。凡非軍人所應爲之事。彼皆悍然爲之。在豫西軍隊不多。大部仍在歸德。保守其掠奪之東陵贓物。其駐在地。民怨沸騰。將來必被解決。

(問)閻副司令在豫情形如何。(答)閻副司令擁護中央。效忠黨國。中央將軍事全權。責成閻副司令。各軍一致服從。

(問)豫中各軍軍餉如何。(答)由中央撥給閻副司令發放。前方購買不易。眞是有錢無處買。現正在各地分購中。

(問)參謀長此行經過如何。(答)予係在臨汝重圍中。其外有土匪其內有孫殿英。改易兵衣。與三騎馳出。隨行隨放槍自衛。予現擬即晚(十日)乘車赴青島。轉南京向蔣總司令報告一切。

唐生智失敗之原因

鄭州訊云。唐生智佳(九日)日請中央鐵甲車司令蔣鋤歐接收所部。蔣未允。急電何成濬請示方略。聞中央對劉興此次附逆。出於脅迫。當能宥其既往。將留其八軍軍長職。協同蔣鋤歐收拾善後。唐之行踪。一說已到開封。一說仍在郾城外國醫院。以後說爲可靠。以韓對唐亦主拿獲。晏勛甫隨龔浩殘部居郾城附近之某村。唐部此次最大困難。一因煤炭汽油斷絕。彈俱缺乏。二因腹背受敵。經濟子車輛不能行駛。劉興致何成濬電。謂孟瀟誤于羣小。至爲傷心。倘得保全其生命。一切均樂從命。

漢口訊。劉興龔浩電何應欽云。孟瀟誤信人言。致有此慘敗。後悔何及。但此事弟等事前均未預聞。務望俯念前勞。指以生路。乞勿深追。措詞極爲傷痛。聞何應欽已復電。准予收容。

漢口訊云。龔浩劉興翻然覺悟。決然擁護中央。佳(九日)派代表彭熙同。持函乘機來漢。晉謁何主任。請示一切。何應欽昨已復龔劉一電。內有孟瀟既爲人所悞。兩兄事前又未與聞。中央當可諒解等語。

晉省金融

太原訊云。晉鈔漲水愈高。省府開會討論辦法。當電閻請速飭省銀行設法維持。閻覆謂已籌有兌現切實辦法。候日內返并即實行。總商會亦曾電閻請設法。又晉整理金融公債千萬元。定本月底分三期發行。

廣告

上海青島行　(遼壽路行線)
▲神天丸　一月二十日
▲奉天丸　一月二十七日
▲大連丸　一月二十二日
●天津丸
▲濟通丸　一月十七日
▲天潮丸　一月二十六日
▲龍口丸行　一月(旅順不行)
●祖平丸
▲香港丸行　一月十八日
▲英順丸　一月十九日
▲鞍山丸　一月二十五日
大連汽船株式會社　電話四一八五番
專營貨客經理店　永和公司　大連市敷島町六番地　電話七二七五番七八六八番
阪神航路專屬荷扱店　大連市須磨町六〇番　濱山兄弟商會　電話長五二六二番四六八一番

恭賀新年
緞子窩管內夾河廟會長　王華閣
城子疃日增盛主任　仵蘭圃
城子疃福裕合主任　張子鶴
城子疃新市街金物商　恆發永

欲購賤價綢緞此其時矣
久和隆綢緞莊
無敵大減價
再行削碼十四天
陰曆十二月十五日起
各色嗶嘰　每尺只售六角半起
各色公司緞　每尺只售八角起
片絲杭綫　每尺只售七角起
眞絲湖縐　每尺只售七角半起
眞絲綢春綢
其餘花式一律按大減價
非常廉價　部由五扣至六扣
特設優待原疋批發照碼再打九扣
優待外埠函購郵費奉送
注意　本號貨眞價實一律標明價目非他家滑頭者可比
遼寧城內鐘樓南中國第二銀行東九號

遼寧糧秣廠購草廣告
本廠擬在省城收買大宗穀草凡存草或販草商民有願承賣者急速來廠批價必當公平交易若在各鐵路沿線批賣交草者亦可特此通告
廠址在遼寧小東關草倉

尋人
連才字連舟胞弟驟學不成名不宜遠適羽毛未豐不可高飛汝自從講武堂退學由家走後條經月餘音信杳然遍詢戚友不知下落值此隆冬天寒地冷身着薄衣手乏餘貲流連於外終非善策父母妻室念汝情殷母竟成疾食不甘味寢不安枕每一念及涕淚交流想弟見此情景於心安乎仰弟見報立即回家以慰親心是所切盼夫事之得失何關榮辱此番退伍安知非福塞翁失馬耶弟年來時乖運蹇蓋亦天命使然何必無顏返家如戚友仁人有知其下落者請賜知小東邊門外新開街夏宅或西下窪子復興胡同廿七號敝寓均可當有薄酬謹此廣告
鄙人　夏星五啓

滙票被搶聲明
敝號於十八年陽曆十二月廿三日由開原官銀號滙至西安縣官銀號扶字一百五十五號元記名下奉大洋票七千元於廿六日晚此滙票在敝號被匪搶去除在西安縣政府備案外此滙票無論落於中外人手概作廢紙特此聲明
西安縣福增源啓

康樂戒煙丸
忌烟良機不可錯過
此藥功效確實斷癮完善其性和平毫無毒質不害身體辦事無礙行旅稱便惟用此藥平安斷癮身體健康飲食增進精神爽快鴉片癮毒完全除淨(一)本藥內毫無毒質不傷害身體(二)此藥性質和平服之毫無痛苦可以不再犯癮不能發生病症(三)服此藥不能因藥成癮斷癮後見煙自厭(四)藥含有多量滋養要素服之可以增加健康
價目每瓶六十粒每瓶現洋二元每打現洋二十元
注意癮輕者兩瓶奏效癮重者半月斷決
遼寧小南門裏大街路西
蔭華大藥房　電話二〇七一號
各大藥房均有出售外埠函購寄款書明遼寧大西門裡郵局以免錯遞
經理德國恰默克精良藥品德國各種醫療器械

大好消息勿幸錯過
一月十日起一月廿日止
本社改用國曆一律從新發展屆此嚴寒之際將社會所需之衛生衣羊毛圍巾背心毛繩衣褲羊毛女手套及男女毛襪削本大賤賣十天凡顧客購以上各貨至三元以上者照碼八扣五元以上者加贈畫片一張如購現存西褲大衣照廉價再打九扣此種機會幸勿錯過
西式大衣每件廉價二十元西褲每条五元起不等
遼寧　三友實業社

皮貨減價外打八扣
本號因存各種細皮甚夥經衆議明甘願犧牲血本除眞正大減價外再打八扣售出各貨如較不廉可以退錢自本月一日起一律八扣售現
哈爾濱正陽五道街口　遼寧日站千代田通五番地
寶昌隆　總支會社　啓

恭頌東北陸軍駐江副司令官公署衛隊團第三營十一連連長謝君遐齡先生之德政
竊泰來縣江橋站江河縈帶地近邊陲素爲胡匪匿跡之淵藪向有陸軍駐防於是夜間派兵查街晝則督隊四出遊擊誠屬夜不閉戶路不拾遺然最可頌者厥爲軍法嚴明對於交易公平農民和藹軍聲所播昌商民共仰至於感德心切無以爲報謹登報端藉表謝忱
泰來縣江橋站商農兩會謹啓

緊要聲明丟失地照
十日午後二點鄙人由大西門內乘坐公共汽車懷有法庫縣吳屯吳岳山領名四十畝地照一張并粘連契據等一併爲賊竊去除即刻報官緝捕並另稟縣政府換領新照外無論此照落於中外人之手概作廢紙恐未周知特此聲明
劉海涵啓

丟失聲明作廢
北山城子六號通信敝商於十月二十五日失盜除衣服外丟失大照三張第一張計地九十六畝第二張十八畝第三張滿洋二百四十畝均係柳河縣大青溝子坐落大照領名均係秦太此照無論落於何人之手概作無效
北山城子秦萬林謹啓

熱河省開魯縣聲明遺丟滙票作廢
逕啓者敝號於夏曆十一月初九日由邑泰來豐匯天津公發成內泰來豐照付匯票二張每張壹千圓計啓字三百九十四號三百九十五號與記名下此滙票被郵差於途中遺失爲此聲明無論落於何人之手概作無效除另打失票外僅登報證明
敝號義和興謹啓

五家站
逕啓者爲聲明脫離父子關係事竊因鄙人次子劉維忠現年十六歲本年春季爲伊定親王氏女未迨婚娶詎意該逆子日嗜吃喝嫖賭不習正業但鄙人先在五家站永增當業商嗣改福盛興字號在外相識者多恐遺該逆子或于家或在外招搖撞騙親友錢財或再滋生不法情事除呈請公安第五區分局准予轉請縣政府鑒核恩准立案外從今以後該逆子劉忠維不論發生何種行爲自應盡官法懲辦與鄙人脫離父子關係概不負責恐未週知特此登報聲明
鄙人　劉際明謹啓　民國十八年十二月三十日

聲明遺失錢條廣告
啓者茲有白文林由紹歸交地價六萬五千元內有北鎮商號乾聚德開出錢條一紙計奉小洋二萬五千元九月初一日之期又景興福開出錢條一紙計奉小洋二萬五千元九月初一之期此兩條均各遺失嗣後此項期條無論落於中外何人之手作爲無效除在商會備案並立廿結外特此登報聲明作廢俾衆週知
駐北鎮金公館辦事員　陳憲謨張古風　仝啓

恭頌江省
洮南公賣局長許公彩亭被服廠長楊公玉泉募資助學之善政洮南教育雖日見發達一般兒童就學者固居多數但貧家子弟爲飢寒所迫因而失學者亦復不少若長此以往不有救濟推明教育之普及未會有見及此爰捐資創立貧民小學一處學書等費由會供給以爲貧民之救濟而期教育之普及惟經費無着向特捐助既難望源之接濟尤無酌確成數以致近年來未能發展而維持現狀勢變維艱力敢垂成徒喚奈何而已幸許公彩亭楊公玉泉遊經洮南來會參觀洞悉艱難回江募哈大洋數千元救濟敝會教育仁風義舉世罕其儔雖龍江各界慈善爲懷亦二公苦口婆心有以致之也敝會對此義舉不忍緘默謹率洮南貧民子弟同聲感謝並登報端　彰其德
洮南萬國道德會謹啓

本街中和興因營業虧賠各埠債權同來討債奈無力償還後經中人調處經眼交付中和興張王兩東與債權者均立字據又將該存貨物賬目鋪墊等共點歸銀大洋壹萬五千圓作爲資本双方同意另聘孫仲芳爲經理由冬月十五日字號改爲中和升日後正當營業或有虧賠者得合商辛假有越規一切自應經理人負責再有欠據之外與中和興有往來者俱歸張王兩東自理不與中和升干涉日後或派人外埠辦事者經理人蓋章方爲有效恐未週知特此聲明
樺甸縣中和升經理　孫仲方謹啓

南洋表行
馳名鐘表一律齊備
大減價八五扣
貴客光顧無任歡迎
遼寧城內中街　電話七七七號

熱河省開魯縣聲明遺失滙票作廢
逕啓者敝號於夏曆十一月十一日由邑泰來豐匯天津泰來豐徐記名下現洋參拾圓計啓字四百〇三號此滙票被郵差於途中遺失爲此聲明無論落於何等人之手概作無效除另打失票外僅登報證明
敝號復海源謹啓

遼寧商業銀行滙兌存欵廣告
本行經理律中各埠銀洋滙兌額外公道並收存欵分活期定期如存定期訂存現大洋金票一年按月利息一分九個月九厘六個月八厘三個月六厘存活期現大洋按月息四厘金票月息三厘此項活期存欵隨便支用如存奉票鈔票哈洋定期活期所有利息隨時核議以千均以千元起碼如有大宗存欵尚可双方參酌市面金融急格外從優本行信用當爲各界所嘉許如蒙惠顧不勝歡迎
遼寧大西門裡商業銀行謹啓
日電話六百十五號　六百二十五號
中電話二千四百零八二千五百四十五號

長春地方法院檢察處通告貴潤廷領欵啓事
爲通告查李潤身寄取貴潤廷(即魏恩浦)錢鈔一案前經上訴高等法院發回更審之訴業經判決李潤身應執行徒刑二個月被告既未不服自宜照判執行惟案內贓欵迭據李潤身以事先人包賠貴潤廷完事爲辭具狀請領本處無案可稽自不能以原告所有之錢鈔准被告違法承領但屢傳貴潤廷不到爲結束此案起見合行登報通知該貴潤廷即魏恩浦於一個月內火速來處具領該項錢鈔如或延緩不領本處祇得將該項錢鈔作爲法收呈解高等檢察處沒入國庫合併聲明
長春地方檢察處

好機會
本報一年
路此紙剪下並郵票五分寄至上海北山西路華文函報館收除立即奉上消息靈通內容豐富格式新奇插畫甚多之函報一份尚有十五周年送報一年之章程及紀念增刊一大張奇送
函報館啓(京)

唐生智仍未赴鄭州 確有化裝潛逃說

(鄭州十二日復旦電)據報唐生智確已化裝潛逃無踪

(北平復旦電)閻對唐生智反覆失信極痛恨決定根本剷除後方回并

(天津國聞電)劉鎮華賀耀組文(十二日)赴北行赴鄭謁閻唐仍無到□訊皖調騎兵張礪生部赴 皖北防唐東竄和尚橋修復許昌至車七十餘輛鋼甲車一列抵鄭

孫殿英部處置問題

孫部企圖竄入皖北

(鄭州十二日復旦電)北平號及中山一二號鐵甲車文晨十二日抵鄭州據報夏斗寅部已到偃 城以北卅里之屋上橋與孫殿英軍接觸孫不支向臨穎潰退但 臨穎爲徐源泉部閉城死守孫不得已在臨穎下車竄入某寨內鄭□部隊正積極南下對孫 路取斷然之處置徐源泉主力已出葉縣與夏斗寅部取得聯絡

(漢口復旦電)孫殿英欲竄皖但實力僅二千人孫部在此接近國軍者加國章符號在 端接近道部者用護國救國軍符號

中央交涉尚難樂觀

(北平十二日電通電)據中國側消息南京之中英交涉十一日藍博森與王正廷會見之結果藍博森 主張撤廢治外法權之漸進的辦法預定五年後始實施其間仍然維持現狀 王正廷對之主張公布實施辦法與即時實 施之承認雙方主張隔絕竟不成立協商故今後之中英交涉藍博森公使預 定十三日離寧赴香港俟二週間後返寧續開交

日英縮軍預備交涉 仍然無具体的進展

(東京十二日聯合電)倫敦會議開會前日本三全權於一月七日與埰達孫外相會見九日十日與馬克丹納首相再度會見關於原則的主張補助艦一噸數對美七成大型巡洋艦對美七成二項有所詳細說明對於英國疑義亦有明瞭答辯之情勢但綜合當局所接各消息英國側依然擬避免七成比率之言語以日本大型巡洋艦對美七成極接近英國十五隻之數以故爲困難爲理由不得諒解豫備交涉無何等進展此外對英國反對理由日本主張七成比率之言語避免亦可但擬保有七成相當之噸數而大型巡洋艦對美七成雖接近英國勢力但英國有三十五隻十九萬二千二一百噸之小型巡洋艦以全體上言之日本劣居劣勢

德國賠償案殆解決

第二次賠償會議結果

(海牙十二日聯合電)第二次賠償會議德國因賠償金支付如在每月月中催利息損失年額四百五十萬金馬克 約日金二百二十五萬圓)結果省强硬反對本日德國代表卒與承認其餘問題亦達到妥協點故當於十三日起草議 定書關於德國賠償問題諸點於是始行終結

日本使館殆將南遷

(北平十二日電通電)堀內代理公使轉任美國則准在二月中實行彼時重光駐 總領事代理公 使當國府外交之交涉事宜北平公使館之主力部遷移上海事實上使館南遷 比英及列國早一步實行

五八次國際聯盟會

在日內瓦開會之各議案

(東京十二日聯合電)第五十八次國際聯盟理事會十三日在日內瓦開會其主要議題如左

一、聯盟所屬各國加入開洛克不戰條約之結果聯盟規約修正案並設置不戰條約委員會案

二、聯盟之經濟的活動

三、由國際聯盟上但締結之諸國際條約批准遲延問題之調査案並設置對此講究對策之委員會案

四、諸國際條約中之某種法典化

五、關於新聞出版物輸送國際會議之報告

六、關於婦女兒童買賣調査東方諸國亦實行之

七、東部細里細亞少數民族保護問題

八、對于常設國際司法裁判所附與中華各種國際裁判法廳控訴章程權限(芬蘭提案)

九、常設委任統治委員會第十五十六兩次會議之報告

十、刑事行政改善事件

十一、鴉片及其他劇藥買賣取締案件

外交通史 (二〇四)

第十章 天津虐殺

外人避難於紫竹林 突然大雨傾盆暴徒四散

有項遭難俄人三名。悉因被誤認爲法國人而被殺害。此外尚有俄人數名。惟彼等被中國暴動者立刻証明其國籍。幸免被殺。至其他外人。無一人遭難者。不過英國教會堂四所。美國教會堂一所。被搶掠受相當之損害而已。一般外人。因不能推測狂亂之羣衆。究取如何態度。驚愕恐怖。達於極度。悉數集合於紫竹林。組織義勇隊以備萬一。○三口通商大臣崇厚。提議將令中國軍隊。防衞紫竹林。惟外人等因先爲種種風說所動。率視爲有多大危險。以婉詞謝絕。乃講求自衞手段。當夜突有迅雷閃電。大雨傾盆。羣衆因之竟爾四散。想當夜若大氣晴明。則紫竹林方面。亦難免有騷動之情勢。

事件傳播 英法態度

豐特涅因斃於非命。法國領事館乃全滅。於。英國領事。除已國臣民外。並法人以及無領事之諸國人民悉加保護。幾無顧及他事之餘暇。當此之時。爲臨機應變計。急派館員赴北京報告兇變。此爲北京外交團。所最初接到之情報也。上海方面。於月之廿七日午後。馬廸遜商會之船舶天龍號入港後。始知天津事變。當時不過查抵歐州之電報。經陸路由海路達錫蘭島而止。香港政廳副長官惧特飛爾德。於七月六日向殖民大臣坎柏勒伯所發之電報。與代理公使威德經恰克圖向外務大臣所發之兩電報。均於是月廿五日前後始抵受信者之手中。是爲歐州接收最初之報。當時法國已對普魯西宣戰。不過經一禮拜期間。法國之死活。全係在該戰爭。因之那翁三世。幸不得考慮極東事變之閑暇。置之不問。可謂中國之幸福。若使該事變勃發於平時。好施於行積極政策之法國皇帝。果取如何態度。不能推察。然而法國政府。不顧國事之多端。即訓令駐英大使。使之與英外相格龍微爾協議英法兩國所取之方針。結果格龍微爾。即向代理駐華公使威德訓令。將使之與法國公使一致協力。要求嚴罰犯人。按其訓令內容。有英國政府關於此項事件。給與相當之援助。對於此次事件。英國政府斷言認爲危險。且無思慮之法國教會組織之必然結果等語。殊堪注目。

北京外交團 發出連名公文

在上海及其他居留地。自接到右項情報後。謠言蜚語。一時盛行。甚陷於不安狀態。爲僑萬一計。各人無不講求自衞手段。評論就中各新聞與宣教師等。並極此次事件。爲使五十中國全土之外人地位陷於不安狀態。並極言非難北京政府之態度。與地方官憲之怠慢。甚對於恭親王之一言一行。大加惡罵。毫無忌憚。新教徒亦以爲基督教共通之重大事件。到處開會。對天主教派代表者。表示深厚之弔意。天主教派。乃對之公表謝辭。其辭意極爲悲痛。結果甚刺戟一般人心。惹起內外之注意。北京外交團以右項事件。不僅中法兩國間之問題。爲各國利益與其法民之生命。亦均係於此事。於六月廿四日。連名發送公文於總理衙門。對此次事件。可以證明中國各地方官憲。如何不盡保護外人之義務。當如此悲報傳播四方時。中國政府。若不即時講求嚴正善後策。隨之傳播。則世界各國。對華方針。不容樂觀。故中國政府。關于各國臣民之安全。再度給與確實的保障云云。(未完)

日本議會解散時期

大勢已決實行在旬日間

(東京十二日聯合電)日議會再開日期已迫八日後朝野兩黨決意解散現極力籌畫選舉準備作戰 玆觀察其情形政府即當於廿一二三之三日間斷行 解散即日當以官報號外發布解散衆議院詔書與貴族院停會詔書並聲明解散理由又 以官報號外公布總選舉日期至總選舉日期當 在二月廿日左右特別議會於四月中旬當可實行關於特別議會開會期日當於 二月下旬或三月上旬公布詔書

陳濟棠赴昭平督師

(上海十二日國聞電)陳濟棠(十一日)赴馬江部署旋赴昭平指揮軍事古應芬談桂逆僅存 萬人六八兩軍同正向樂進一兩星期可解決

王金鈺部整裝待發

(鄭州十二日復旦電)王金鈺議敵軍已遵照總副司令命令整裝待發一俟治平(楊勝治)國祥(王均)兩部先進後隨即跟進軍人以服從爲天職消滅反動派惟力是視

豫局善後

南京訊云。中央以豫省軍事賴閻錫山馮等已完全結束。至此殆告一段。討唐軍事範圍。惟關于今後之一切善後問題。諒將待各府人選之整理。軍隊防地之分配。豫西殘敵之肅淸。在在均須急待解決。以期豫政早上軌道。豫民早得安息。蔣對此問題。已獲結果。令與各要人數度討論。其詳細辦法。雖未詳悉。惟大致不願過事更動。軍事就顧閻主持。得美滿結果。而政治及善後問題。仍擬借重閻氏。蔣重閻之意旨。安置一切。以期駕輕就熟。中央已電豫方。轉向閻傳達此意云。

保險法全文 (續)

第三節　責任保險

第五十一條。責任保險人于被保險人對於第三人負損害賠償責任而賠償之請求。時負清償之責。

第五十二條。除契約另有訂定外。被保險人因受第三人之請求而爲抗辯所支出之訴訟上。或訴訟外必要費用。均由保險人負擔。保險人因被保險人之請求應墊給費用。

第五十三條。責任保險契約。係爲被保險人所營之工商事業而訂立者。被保險人之代理人。或其他在其事業內有管理或監督權之人所負之損害賠償責任。亦享受保險之利益。其契約視爲並爲第三人之利益而訂立。

第五十四條。保險人得約定被保險人所爲之責任。承認和解或賠償。未經其參預者。保險人不受拘束。但被保險人。因不能拒絕正義。而有承認或賠償之必要者。不在此限。

第五十五條。保險人於第三人由被保險人所致之損害。未受賠償以前。不得以保險金額之全部或一部給付於被保險人。

第三章　人身保險

第一節　通則

第五十六條。人身保險爲死亡或生存之人壽保險。及人身之傷害保險。

第五十七條。人身保險之保險金額。依保險單之所定。

第五十八條。人身保險之保險人。不得代位行使要保人或受益人因保險事故所生。對於第三人之請求權。

第二節　人壽保險

第五十九條。人壽保險。其身之生存或。死亡爲保險標的者。

第六十條。人壽保險契約。得由本人或第三人訂立之。

第六十一條。由第三人訂立之死亡保險契約。未經被保險人以書面承認。或未經其指定保險金額者。其契約無效。

第六十二條。由第三人訂立之人壽保險契約其權利之移轉或出質。非經被保險人以書面承認者。不生效力。

第六十三條。以十二歲以下之未成年人。或精神喪失之人爲被保險人而訂立之死亡保險契約無效。保險人要保人故意違反前項之規定者處一年以下有期徒刑。或拘役。或五百元以下之罰金。

第六十四條。人壽保險單。除應記載第七條規定事項外。並應記載左列各款事項。一被保險人之姓名及年齡。二受益人之姓名。或確定受益人之方法。三請求保險金額之事故。或時期。四依第七十四條之規定。有減少保險金額之條件者。

第六十五條。人壽保險單不得爲無記名式。以指示式之人壽保險單。爲背害時。應記載受益人之姓名。由背書人簽名。空白背書不生效力。

第六十六條。被保險人故意自殺者。保險人無給付保險金額之義務。但應將該保險之積存金。給還於應得之人。保險單內載。有被保險人。故意自殺保險人仍應給他保險金額之條款者。其條款僅於處約二年後始生效力。

第六十七條。要保人無須經保險人之同意得指示以保險金額之全部。或一部給付。其所指定之受益人。一人或數人。前項指示推定。其以受益人於請求保險金額時。倘生存爲有效之條件。(未完)

國府對財界救濟令

向財工兩部下令迅速講求

(南京十一日聯合電)國民政府關于銀價之暴落本日對財政工商兩部發出命令略謂查近日以來銀 價暴落影響財政民生實大此項原因係國際滙兌行 市變動及依上海交易所之商人投機故兩部迅速講求救濟辦法云云

提倡限制戰鬥艦論

英國各報紙之論調

(倫敦十二日電通電)五國縮軍會議開幕期迫在旬日縮軍氣 象瀰漫各新聞紙對戰鬥艦 之限制謂爲一般理論上當 然者猶值本日泰晤士 報與歐甯巴新聞 對主力艦謂若忠與願 違不特對縮軍會議之財政上無意義即對戰爭各國國民之心理亦不能變更傾或全廢 困難代謝建造減去年數延數年後全廢之云云

英國聲明縮軍意見

對法國間接的回答

(倫敦十二日電通電)英國外務省對去年臘月二十日法國外務省關于五國縮軍會議之見解發表覺書乃于本 日發表聲明大致略謂法國覺書中若干問題等 於不能除去障害對覺書有數項之答辯如下

(一)五國縮軍會議爭依國際聯盟縮小軍備委員會不可不確保之英對法之主張英以國際聯盟規約爲主一切之義務完全承認之縮小軍備更應進行未見有延滯之理由

(二)對法國議論不戰條約不能充分保障和平與安固現在因履行各種和平協定其精細機關能完全與否殊未可知然國際聯盟規約要略路條約及其他條約既已存備在或不能着手進行縮軍事業時世界切望之縮軍不得如願以償同時有一部分高唱擴張軍備說世界各國爲和平與安全只依賴軍備成爲習慣

(三)法蘭西對於主張依照總噸數限制反復說明於英國備砲之型及噸數限制主張理由對於陸海空軍之縮小雖不得單獨考慮此際到達軍縮之目的時考慮一切問題爲可同途在於倫敦會議依照目下提案中之各問題詳細預計

(四)關於地中海羅克爾條約締結之議指摘地中海沿岸諸國爲國際聯盟會員之理由故於必要時關係國審議之機會已到來云云

交部對內河航行策

粵滬津漢擬設航政局

(南京十一日聯合電)交通部計劃在廣東上海天津漢口等處設立航政局當于二月中成立在此以外 以資本五千萬元設立國有滙船會社購內河船海 洋船擬與外國滙船對抗此項問題在政治會議已經通過目下準備進行中觀其形勢擬 收回內河航行權此舉頗足令人注目

歐洲煤炭問題會議

(日內瓦十一日聯合電)自六日以來由歐洲主要產煤九國及其他產出國代表出席開會中之石炭 問題會議本日依照國際勞動局提出關於坑內勞動時間應適用之形 式採擇左項重要提案交代時間自狹坑夫爲降 下坑內入昇降機之瞬息間爲始至達坑口時爲止橫坑亦同樣

英法交涉潛水艦案

法國主張大型潛水艦

(巴黎十一日電通電)關于英國向法國突然提議之防禦用潛水艦最大限定爲六百噸一案法國 海軍專門家對之駁斥英國之主張謂防禦用之潛水艦不能限制噸數等語蓋 法最近將造成世界最大之潛水艦三千二百噸若附設水雷最小須七百六十噸又新造成之一千五百 噸潛水艦得在沿岸一千哩內出動防禦巡岸艦附隨之保護本國殖民地之交通以上諸點 觀之是以法國極力主張大型潛水艦

楊樹莊電蔣請處分

(天津十三日國聞電)楊樹莊自請處分蔣電楊仍令負責閩事楊派曾以鼎入京報告經過林知淵等仍未釋上海電楊樹莊移海軍公所令民建敘三廳秘書暫維政務

葡內閣辭職

(里斯奔十一日聯合電)以亞組爾伊文士斐拉司將軍爲首班之葡萄牙內閣本日斷行總辭職據聞總辭職理由全基於財政問題

芳澤使抵臺

(臺南十三日聯通電)視察法領印度支那之芳澤公使于十二日午後五時半由香港抵高雄

日本弛金

英報紙慶祝

(倫敦十一日聯合電)此間晨報於日本弛金日期之本日登載記事祝賀弛金以爲日本始開入一層安定時代之途徑且使日本經濟的過程更有一層進展頗稱揚之

湖南兵變

長沙訊云。周爛唐哲明電告交卸離寶慶返籍。後魚(六日)日公路局忽得寶慶電話。報告唐哲明旅少數部隊。不服長官命令。微(五日)晚十時。在寶慶譁變。搶劫車站。砍斷電桿。掘毀瀛車路等情。聞何鍵事前已有防範。正派兵堵剿。以靖地方。

岳維峻部集中老河口

漢口訊云。岳維峻部在鄂豫者約共兩萬餘人。奉令分向老河口集中。岳本人頃由漢率部千人。青(九日)晚乘峨嵋輪赴沙市。沿陸路經襄樊赴老河口。整理全部。靜待後命。又云。范石生郭汝棟青(九日)下午一時餘。同輪到漢。約灰(十日)晨謁何應欽。定一三日內同赴京謁蔣。商承要公。聞范現指揮郭部等。担負綏靖工作。決於宜都秭巴施鶴三處各以一混成旅負責。至范及本部駐荊兩部。調防襄樊說。尚未確定。

整理滿鐵事業問題

拓務省當局之觀測

(東京十二日電通電)關于滿鐵之改革一節定于十四日午後四時在首相官邸開會濱口首相 幣原松田宇垣井上各大臣仙石總裁等參集開主要會議與以審議據拓務省首 腦部方面對此之意嚮大致謂本省未接仙石 總裁何等具體方針故本省對此之態度未能決定惟滿鐵附屬地行政權移歸關東 廳管轄一節恐以徒招華側疑似絕不可輕易決定 又滿鐵外交權之拋棄一節關于鐵道問題及其他外交事項 從來由滿鐵與以整理但此間不免種種弊害乃有斷行改革之必要至滿鐵職制之 改革即令幹部担任各部局負責辦理洵屬妥當 又滿鐵傍系各會社問題一節仙石總裁力主斷行整理查目下在滿鐵完全支配下之 會社計三十四家其餘廿四家均與滿鐵只有資本關 係耳滿鐵任意爲之變動殊屬難事據仙石總裁意嚮將其股份賣盡即可解 決一切惟當此財界蕭條之際果能整理亦屬疑 問結果仙石總裁之整理案不免過粗之嫌等語

倫敦歡迎各國全權

(倫敦十一日電通電)爲歡迎出席於二十三日之軍縮會議各國全權倫敦市發起在波爾敦荷爾 開外交的大晚餐會朝野名士八百名預定出席

若槻對縮軍方針談

英泰晤士報所載內容

(倫敦十二日聯合電)本日日曜泰晤士報載稱日本對于海軍會議態度並誌若槻全權語該報記者大致略謂我等日本全權一行當由日本出發之際早具確信此次會議必有堅固且永續的效果此等思想迄無所改蓋予在美國與福巴大統領及斯齊穆遜國務卿有所會談但無何等離解情勢日本全權根據日英間友誼的精神關于英國提案現已開始審議日本關于新嘉坡海軍根據地問題絕不提出于此次會議日本專願和平之達成盡以絕滅國際的種種紛糾爲當務之急又云日本擬與列國成立相互協定限制戰爭準備依此精神之實現國際關係始可漸進改善之途云云

何成濬

乘飛機回漢

(南京十二日國聞電)何成濬(十一日)電漢定寒(十四日)乘飛機回漢主持省政

工商部電滬

査金漲情形

(南京十二日國聞電)工商部電財滬辦事處商聯會銀行公會等調査金漲情形並制止投機交易以資救濟

中日將開稅率交涉

(南京十一日聯合電)財政部長宋子文于九日與上村領事會見離開承認小幡公使問題前于實行國定新 稅率要求開始商議上村領事已將此旨回 本省請示回訓諒日政府能容納中國側之要求開始商議概無異議最近關于本問 題之商議重光參事官當與王正廷或宋子文間開始商議

蔣鼎文部進抵偃城

(鄭州十二日復旦電)蔣鼎文部已進到偃城 唐生智隨殘部已進到龍潭附近中央中山號鐵甲車已 到許昌唐部臨行時將偃城搶掠一定

學士院會議

日本代表

(東京十三日聯合電)帝國學士院于十二日開總會關于五月在比國京城開會第十一次萬國學士院會議列席之日本代表覓選任協議之結果許決定桑木嚴翼博士特派赴比

南滿中學堂招生廣告

南滿洲鐵道株式會社設立

一、宗旨　本學堂民國六年三月設立於遼寧專招收民國子弟爲將來欲入滿洲醫科大學、旅順工科大學、南滿洲工業專門學校及日本內地各官公私立大學或各高等專門學校者以授高等普通教育爲宗旨

一、組織　本學堂分爲豫科、本科、補習科

一、修業年限　豫科以一年爲限、本科以四年爲限、補習科以一年爲限

一、招收額數　豫科　約八十名　本科第一學年　約四十名

一、入學資格　豫科以民國高級小學校畢業者及有與斯同等以上之學力者爲合格　本科第一學年以各公學堂高級科併日語學堂畢業者及民國高級小學校畢業生通曉日本語者爲合格

一、考期及學科

一、豫科入學考期及學科如左(依照民國高級小學校畢業程度)

北京、哈爾濱　陽曆民國十九年二月廿四日　自午前八時　漢文、檢驗身體、試問

及吉林　陽曆民國十九年二月廿五日　自午前八時　算數、理科、

遼寧　陽曆民國十九年二月四日　自午前八時　漢文、檢驗身體、試問

同　陽曆民國十九年二月五日　自午前八時　算數、理科、

二、本科第一學年考期及學科如左(依照公學堂高級科畢業程度)

北京、哈爾濱　陽曆民國十九年二月廿四日　自午前八時　漢文、檢驗身體、試問

及吉林　陽曆民國十九年二月廿五日　自午前八時　算術、理科、日語

遼寧　陽曆民國十九年二月四日　自午前八時　漢文、檢驗身體、試問

同　陽曆民國十九年二月五日　自午前八時　算術、理科、日語

一、發表成績　陽曆民國十九年三月六日午後

一、報名期限報名處及試驗場

報名期限　北京、哈爾濱及吉林　陽曆民國十九年二月廿三日爲止　遼寧　陽曆民國十九年三月三日爲止

報名處及試驗場　北京東長安街　滿鐵公所內　哈爾濱埠頭區地段街　日本小學校內　吉林省城二道碼頭吉林同文商業學校內　遼寧大西關外本學堂內

一、報名手續　凡志願應考者在考期前報名務須將左開書類及像片一同交至自願就試各試驗場

一、入學志願書、履歷書(備在各試驗場函索即發)

二、像片一枚(最近拍照四寸半身不戴帽子者背面寫明自己姓名年齡及籍貫)

一、學費及頭一年應用花費　學費不收

一、保證金拾圓

二、日本內地旅行費存儲金每年十六圓(分爲兩期交納)

三、學友會、會金一圓

四、學友會會費每年金三圓六十錢

五、瀋水社社費金一圓

六、操衣費　冬服金二十圓　外套金二十五圓　夏服金七元　皮鞋金八元　腿絆金一圓五十錢　帽子金二圓五十錢　操衣費合計金六十四圓

七、書籍及文具費　豫科金八圓　本科第一學年金十八圓

五十錢

八、膳費　每月金四圓

已經考收錄各生先將應用錢項如數交齊方准入校各項列左

一、保證金拾圓

二、日本內地旅行費存儲金八圓

三、學友會入會金及會費金四圓六十錢

四、瀋水社社費金壹圓

五、操衣費金十九圓(夏服　皮鞋　腿絆　帽子)

六、書籍及文具費　豫科金八圓　本科第一學年金十八圓

七、膳費　半年金二十圓　合計豫科金七十圓六十錢　本科第一學年金八十一圓十錢

一、特別鼓勵　本學堂畢業後如有志留學日本者本堂必設妥善之法以資鼓勵　酌量選拔品行端正學力優良者爲特待生以資鼓勵　諸生之成就本學堂學生於定例休假歸省時本堂發給半價車票

恭頌 長吳公連元之德政

雙城東康家爐屯團甲

查本處地近山邊爲胡匪出沒之區自吳甲長接辦以來整頓團務工作事認眞今年六月間派班長吳春奎帶隊在大石河拿獲胡匪三省等三名獲手槍二枝七月間吳甲長帶隊在石門嶺陣斃胡匪二名割耳級二枚獲槍一枝又於八月廿四日排長董春帶隊在拉林西狼窩夜間設卡拿獲胡匪青山一名起快槍一枝八月廿八日吳甲長在黃扛與匪接仗救回五常縣人票二名現下本處胡匪絕跡地方安靖皆是吳甲長及排長諸君所賜商民等受其保護之恩無以爲報謹登報端藉揚仁風云爾

雙城八家子康家爐六家子朱家屯衆商民全頌

遼寧鐘樓南商會間壁三層大樓

禦寒服裝廉價大拍賣

三星期　冬季　新年期中之消息

自十二月二十五日起

學生服每套由十四元起　厚呢大衣由十八元起

瀋陽市小西門內　華大呢絨西服店啓

豫防花柳 清血為要

人生之強弱。皆賴氣血之調養。故講求衛生者最注重血液清潔與否。苟其血液清潔。則百病不生。然考其關係於血液不潔。爲害最大者。尤莫如花柳一症。倘若不幸而罹斯症。輕則一身受累。毀容殘體。重則傳染妻妾。延及子孫。誠人生之大患也。雖然如此。苟得明醫良藥。未嘗不可以治癒。本院對於花柳一科。苦心研究。參考多年。新法治療素有經驗。無論如何危險痛苦不堪之症。一經着手。數日保痊永遠不犯。藥費優待。格外從廉。如困苦艱難無力就醫者。一概分文不收。本院以普救同胞。濟世活人爲宗旨。非金錢目的者可比也。

嵩田醫院謹啓

●遼寧小西關大街上頭路南樓房便是（茂林寶館對門）

育腎賓

●補腎壯陽●功效非常●陰萎早洩●服之最良
●白濁淋漓●第一奇方●腎虛腰痛●轉弱爲強
●遺精滑精●因色所傷●添精種子●益壽延年

▲政府化驗許可▲各處官廳立案

▲第一老牌 補腎聖藥 育腎賓

主治 先天不足 夢遺滑精 陽萎不舉 腎虧腰痛 子嗣艱難 頭暈目花 飯量大減 後天虧損 腰膝背痛 交不耐久 腎囊潮濕 心跳耳鳴 諸若百損 青年早婚 四肢無力 房事早洩 夜多小便 夜不安眠 勞傷咳嗽 房勞過度 陽萎不舉 精液血乏 精神不振 飲食無味 日久白濁

定價每盒現洋一元 六盒現洋六元 角六元

人之生也。○未有斯身先有此腎。腎也者乃先天之源。○五臟之本。○主於藏精是爲作強之官。○故腎氣充足則身體強健。○若青年早婚老年虛弱。○爲情慾所累或手淫或房勞或思慮過度。○則腎經衰弱敗。○以致夢遺滑精陽萎不舉。○交合不歡臨房畏縮精關不固交不耐久等症生焉。○果不精藥力以營養補救。○則後患何堪。本行有鑒及此。特製育腎賓聖藥。○專醫腎病壯藥能滋陽補腎壯陽安神開胃健脾却病養身。○凡男子陽關不固交不耐久等病。○服綫精神倍增陽物雄健此藥性質和平。○四季可服。○絕無發熱上火之弊。屢蒙歐美各大醫學博士推獎贊許。○認爲補腎之第一良藥。○又經北京內務部化驗立案。○育腎賓品名備案專用以防假冒。○無病常服能令精神充足。○飲食加增。○滋潤肥膚。○美容壯筋骨。○補益陰堅陽道。○添精益顏。○種子廣嗣。○永保健康。○終身無虧腎陽萎之虞凡由腎虧後所得各症。○服此藥均有特效。○服一盒有一盒之能服一打有一打之能却病延年。○堪稱第一無二之聖藥也。○非普通市售之興奮淫遺諸藥可比。○幸祈注意

男女結婚以後。然生子此天地間之至理也但往往有婚後數年其妻子仍未受孕者推其原故不能盡咎婦人實由男子之精氣虛損所致故雖三妻四妾亦終伯無道兒凡女子之能生育亦全賴乎經血調和方能有子往往世間男子身體極壯而娶後終不能兒嘉者此則由於女子之經血不調或子宮寒冷而不能受孕以言二者均非家延之福 育腎賓爲補腎之聖藥非同凡品性既不寒不熱而功能養陽滋陰也本藥房經售之 育腎賓不寒不熱而功能養陽滋陰提陽固本有病治病無病養身凡患腎虧（陽萎）（夢遺）（滑精）（腰膝酸軟）（子嗣艱難）以及（青年早婚）（房勞過度）（見色即洩）下元虛寒白濁淋漓等症服此育腎賓聖藥自能添精種子益壽延年老年服此恢復青春少年服強精健腦如若不信請試便知

●女子經病請用本藥房世傳經驗特效之婦科三寶調經養血丸帶藥暖宮丹 紅緞子仙膏 此膏專貼婦女經寒白帶疼治腰腿疼痛或經來先期而至或後期而來經閉血枯乾血勞症白淫白帶久不受孕屢患小產諸症均有特效內服調經養血丸兼用帶藥暖宮丹無不立起 痴眞婦科聖藥也

婦科三寶 紅緞子仙膏 帶藥暖宮丹 調經養血丸

以上婦科三寶係金勃先大醫生家傳秘方經驗數世活人無算紅緞膏專貼婦女經血不調月經趕前錯後赤白帶下淋漓崩漏經行腹痛色氣不正腰腿酸痛子宮寒冷下部抽痛久不孕育屢患小產經閉經枯乾血癆症面黃肌瘦少食無眠下後發燒肺癆咳嗽心跳心悸無論如何難治之症或經多醫不效者將仙膏貼肚臍一張百病俱消無病常貼此膏舒筋活血追風散寒種子調經可登壽域誠閨樂也內服調經養血丸乃善治氣血虛弱腹中癥瘕塊肚腹疼痛四肢倦怠骨蒸發熱氣短咳嗽以及婦女百病無不藥到病除大有起死回生之效凡婦女患病無論輕重早有新得如能外貼紅緞子仙膏內服調經養血丸則百病若失氣血充足身體康健可得家庭中樂趣也紅緞子仙膏定價大貼現大洋四元中貼兩元加料每貼六元仙膏現收半價調經養血丸一料現大洋四元凡買紅緞子仙膏一貼者奉送帶藥一付

育腎賓及婦科三寶紅緞子仙膏代理處列下

遼寧大成藥房 遼寧震泰報館 遼日站恒濟堂 安東德順成 大連華泰藥房 大連德記全棧 公主嶺三合公 四平街天德堂 開原德祥厚 開原同源廣 開原德泰隆 鐵嶺福合盛 遼陽義和堂 千金寨德泰興 千金寨信仁堂 千金寨崇盛泰 本溪春興堂 鳳城大德堂 普蘭店康德記 普蘭店志義成 金州和發順 洮南普和堂 洮南永和堂 洮南永茂元 洮源德泰順 遼源大來當 通遼德聚成 開通德泰厚 吉林東升遠 吉林濟生藥房

吉林文生堂 長春中西藥房 長春耀延藥房 長春長生藥房 營口洪春堂 營口中西藥房 黑山會增盛 黑山裕和堂 法庫永盛德 錦縣延壽堂 錦縣福陞永 錦縣天生堂 西豐東順興 東豐積盛隆 西安積盛壽 山城子永和盛 海龍復興久 新立屯德慶昌 新立屯慶泰昌 彰武德源久 義縣永聚增 錦縣同盛居 北票福聚祥 北票厚德福 朝陽東濟藥房 溝帮子廣生永 北鎮同德藥店 北鎮同生藥店 江省德泰盛 江省育生堂 江省中西藥房

雙城世昌增 海倫久遂長 張家灣德泰增 農安德泰增 德惠萬增慶 扶餘慶昌福 大賚增順興 賓縣榮陞久 榆樹延益堂 五常福聚長 佳木斯大德堂 海倫錦長 海倫錦和盛 綏化錦合隆 海林站文成藥房 綏芬福增泰 寧安大和堂 綏化和發東 下九台世德長 一面坡德和鈺 磐石福興順 新民永成公 阜新長盛鑫 阜新泰春源 平泉蒲盛永 中泉永義堂 遼中慶昌隆 拜泉順盛福 拜泉世一堂

拜泉錦和 呼蘭德興恒 克山德興祥 嫩江裕順恒 訥河德泰盛 訥河錦和盛 訥河華美益 泰來同和興 泰來和發藥局 依安興發同 海倫久遂長 綏稜東發徐 慶城和盛興 甸倫和發恒 嫩江鑫峯藥房 青岡慶成祥 鎮東德益仁 瞻榆德益恒 開魯泰和祥 洮源裕盛號 西集廠和發福 集廠長發藥店 巴彥長發藥店 昂昂溪育升慶 海拉爾洪順堂 熱河全富興 凌源萬育堂 烟筒山廣春藥房

正隆銀行

頭取 安田善四郎

正隆銀行 遼寧浪速通支店

（日電話二四五五•五六三•五〇•二六八〇）
小西關派出所小西關朝鮮銀行西
華電話二七號 日電話二〇五番 三二六二

橫濱正金銀行 奉天支店

（日本電話代表番號）四九一一番
支配人社宅二三五七
支配人代理社宅三四〇九番
○總行 日本橫濱
▲分行所在地
東京、丸之內、名古屋、大阪、神戶、下關、長崎、青島、濟南、天津、北京、香港、上海、廣東、牛莊、大連、開原、長春、哈爾濱、西貢、新嘉坡、蘭貢、卡魯卡達、孟買、卡拉其、馬尼拉、斯馬拉、馬蘭、巴大必牙、利脫尼、倫敦、里昂、漢堡、鐵列其脫納、阿布哆、桑港、羅斯安賽路、紐約、細西牙脫兒、紐器利、歐、阿期加羅內兒

丙寅公司五金部廣告

本公司現由東西兩洋著名大工廠運到最新五金等貨後茲將各種現貨名目分列於後

新到現貨特別減價

金庫 磅秤 旋床
洋鎬 鑽床 手錐
平鐵 鉛絲 鐵筋
引手 臭油 刨床
方鋼 洋灰 瓦壟鐵

總公司遼寧小西關電車路道南分公司吉林省城內翠花胡同

吸烟人適用之 斯毛克牙粉

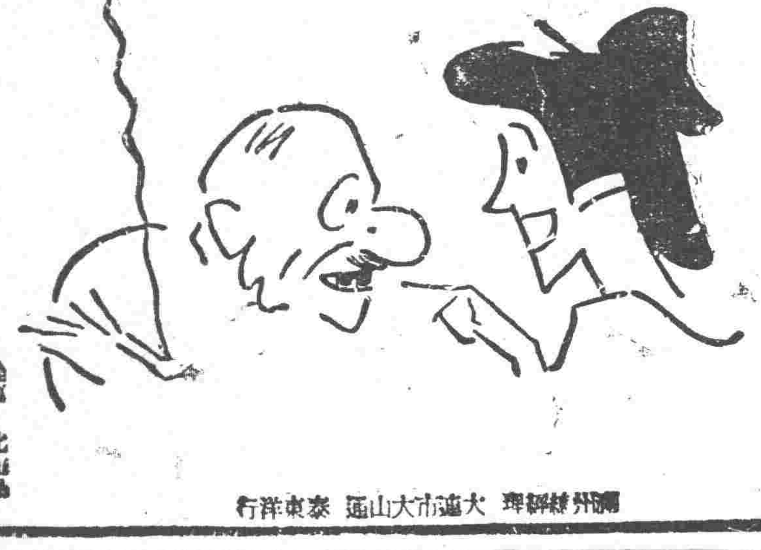

關東州總經理 大連市大山通 泰東洋行

感冒解熱靈藥 烏犀角散

帝國醫科大學藥學科卒業 藤井先生御撰方

TRADE MARK 犀獸

烏犀角散

藥價 三十錢 五十錢 一圓

本舖 大阪市京町堀 小林大藥房

代理店 廣濟堂藥房 井上誠昌堂 鶴原藥房 各藥店代賣

清血解毒 喜肥力

凡人生長皆賴乎血液之週流而血液之週流乃所以健康肢體舒展氣管之要也故血液稍有虧損體質因之衰弱敵染力繼之而減少外毒遂乘而入即醫書所謂血勝毒則敗之血敗毒則勝之實斯理也然毒性不一毒質各異論毒之最烈者莫甚於花柳毒也輕則害及終身重則遺傳後嗣設治之不善即有性命之虞凱輯氏兄弟大醫生洞觀斯情不忍袖手故採選上等清血解毒藥材專門化學藥劑師提取精液毫無雜質藥性溫和而不猛效力宏富而不燥爲達和者易於飲服實係清血之中之大王也凱輯氏兄弟大醫生聖藥喜肥力係清血解毒之佳品此藥功能清理血液洗除週身之濕毒及諸種潰瘡使病者血球增加敵染力發達筋肉活潑血液專能滅遂毒質使毒循而不遺根基凡服此藥者定能脫離病域而登壽世非虛語也凱輯氏大醫生內服清血解毒喜肥力序

主治 毒性諸症。排除濕化瘀。皮膚斑點。梅毒痂瘡。骨節疼痛。癩症肯瘡喉鼻腫亂。升頂歸後。梅性疥瘡。瘰腳氣。毒化膿。或軟硬疳疾。血分不清。虧氣虧血。男婦各種。瘰癧及。婦女花柳梅毒症。或毒性不孕或因毒閉經。或梅痛音啞。或子宮作滑。或毒串終身不孕。赤白帶下。信水差前差後或終日淋漓不止。以及脫落毛髮。頑毒痔瘡。喉似之毒症。耳聾。或梅毒入骨。一經服用。百毒俱消。血液立清。元氣恢復其身體機之而壯設無病之預防。或凝及直接傳染。間接傳染。均可服用。故西人每以凱輯氏兄弟大醫生聖藥喜肥力均贊爲血清誠哉斯言也。

中華代理店

天津 大藥房 經售 通州 經售 營口 成 營口中西 順成 綏中縣 順成 義縣 東和堂 錦縣 大增堂 唐山 安 大藥房 秦王島 魯 永盛祥 山海關 公和祥 煙台 福興堂 興城 德興昌 旅順 仙芝堂 旅順 大德堂 金州志 義藥局 瓦房店 天和堂 呼蘭河 天和堂 海林站 會榮福

奉天日站 恒濟堂 奉天北市場 恒濟堂 奉天 中西大藥房 奉天 和勝泉 奉天 裕慶德 奉天 大吉祥 奉天 萬生堂 公主嶺 同利生 四平街 三合公 開原 天德堂 遼源 德祥源 營口 義和堂 營口 大藥房 中西 義成 營口 洪春 營口 天和堂

千金寨 德泰興 梨樹縣 天德堂 本溪湖 春和盛 安東 人生東 安東 福興堂 鳳凰城 大德生 蓋平 盛春義 大石橋 德合祥 海城 德增福 大連西崗 廣和堂 大連西崗 天和藥房 大連華西 泰藥房 大連華西 藥房 烏兒盖子 盛發祥 橫道河子 天合堂 熊岳 新泰興 范家屯 德慶和 溝帮子 廣生堂

錦縣 福陞永 吉林 寶升堂 樺甸 天益堂 吉林 瑞發祥 吉林 育生遠 吉林 順義堂 吉林 天益堂 吉林 世德堂 吉林下 九台 世德堂 長春 世一堂 長春 天和堂 長春城裡 同德堂 長春 天育堂 洮南縣 德慶仁 長春三馬路 中西藥房 雞冠山 德厚興 張家灣 德泰增 雙城縣 義合長

雙城縣 世昌增 雙城縣 世一堂 蘆台 大同仁 阿城縣 世昌永 江省 西藥商行 泰華 德和鈺 一面坡 育升瑞 昂昂溪 萬春堂 安達站 德泰祥 公主嶺 德茂盛 滿州里 錦和彩 呼蘭縣 復合堂 呼蘭縣 和發福 綏化縣 藥德西 寧 錦永生藥房 富克錦 廣和發 加木斯 天德堂 西集廠 百工藥店

通河縣 同發德 甜草崗 新來春 巴彥縣 洪泰成 巴彥縣 同發廣 巴彥縣 信記書局 海倫 天豊恒 海倫 久逢長 拜泉 昌照館 拜泉 英美烟公司 望奎 芬新藥房 蘭西 中西藥房 豐樂鎮 通聚成 大來縣 衛生藥房 海拉爾 洪順堂 寶安縣 永生堂 寶安縣 振興堂 寶安縣 萬生堂

鐵嶺 福合盛 八面城 德慶同 遼源 德合慶 奉天歐美西號 雙城堡 永德堂 大沽 義和文記

設無處購買請將欵寄至駐華總發行哈爾濱道外奉華西藥商行立即奉上不致有誤價目每瓶大洋一元五角打十五元

總代理店 大成大藥房

外觀與品質皆別緻之 華克蘭

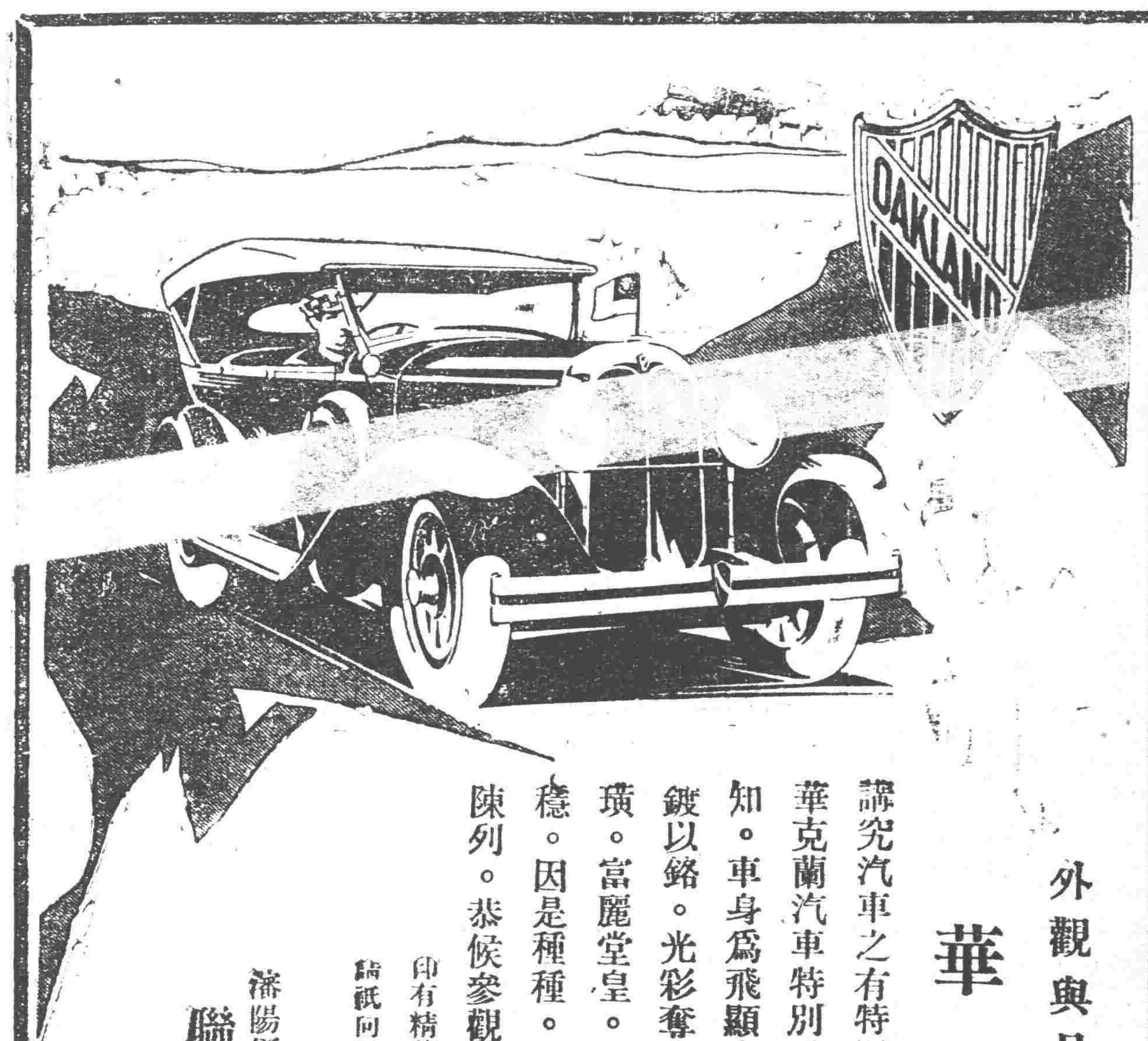

講究汽車之有特別優長者。必選購華克蘭。華克蘭汽車特別秀美。式樣與衆不同。可以一望而知。車身爲飛顯廠出品。精製華麗。鎳質各件。均鍍以鉻。光彩奪目。座位寬大。柔軟舒適。車內裝璜。富麗堂皇。華克蘭之引擎。強固力大。動作平穩。因是種種。華克蘭實爲一最華貴之汽車。今在陳列。恭候參觀。

印有精美說明歡迎索閱
請祇向經理處購眞正通用零件

瀋陽經理 聯璧汽車公司經理
千代田通三七

華克蘭爲美國通用汽車製造總廠之製品

軍事大整理
王樹常統監訓練

據聞當局見于此次抗俄失利原因雖多而軍隊缺乏訓練實爲主因是以擬大行整理設置東北軍務統監處專事訓練並擬以王樹常爲統監不久即當發表云

臧主席派員調查吏治

省政府臧主席蒞任伊始對於一切政務莫不竭力整飭茲爲考查各縣吏治及各縣地方政務起見特派調查委員十餘名分赴東西各路各縣調查一切以明眞相云

鄒督辦電請經費

東北政務委員會張主席現據興安屯墾督辦鄒作華來電大致謂進行屯墾需用經費特行請領本月份經費卅萬元張主席據電後已飭財政廳照撥以濟需要云

海軍亦將整頓
以葫蘆島爲根據地

東北海軍出發抗俄同江一役損失甚鉅以後天寒江凍海軍遂即停止行動沈鴻烈司令即着手整理茲據消息沈司令于上星期五來遼已將整頓計畫向張司令長官報告內容略分暫時將來兩種暫時的係對于損失之兵艦及輸送艇共十四隻及陣歿之海軍與陸戰隊悉不補編並對原有各艦均縮小編制以節經費此項縮編約計每月可省東北支出之海軍費五萬元至將來計畫擬以葫蘆島爲停艦練習地點由十九年下季起逐漸擴充其擴充之力以能維持東北各地之江海防治安爲度然須時局之情勢如何始能確定云

陶參謀由津返遼

東北邊防司令長官張學良前因某項事宜特派長官公署上校參謀陶偉鐸赴津辦理該參謀已將事項辦理完竣遂於十二日午後一時許搭北寧車由津返遼覆命云

鐵甲車第二隊回遼

駐防溝幫子鐵甲車隊第二大隊張隊長前當中俄交涉發生後奉張學良司令長官命令全隊開赴東鐵線以備抗俄現兩國和議行將妥協自無軍事行動故該軍隊陸續調回鐵甲車目無存在之必要張隊長督率全隊一律回遼仍駐溝幫子原防云

四行號分領公債
共計五百八十萬元

整理金融公債現洋二千萬元銀行界應分五百八十萬元經銀行界協商結果由東三省官銀號及中國交通邊業等四行號領受不令他銀行負担聞官銀號分領四百萬元中國銀行分領六十萬元交通銀行分領六十萬元邊業銀行分領六十萬元云

熱河軍政要人蒞瀋

熱河省主席湯玉麟太夫人七十晋八壽辰于一月十三日(夏十二月十四日)在省舉行湯主席于十日晚專車回瀋主辦外現熱河省政府委員金鼎臣邊防軍副司令官公署參謀長索景賦軍需處長劉葆慶參議尹鳳山等均于十二日經錦朝車轉北寧路車趕來參列祝嘏云

續停四次列車 接應軍運

北寧路停駛瀋遼通車以便騰出車輛供應軍運業誌本報茲該路高局長以軍運車輛仍屬不敷且感乏煤之苦爰將於十一日飭將關內第十五六兩次及十一二兩次車一律停駛掛運煤炭運出關外接應軍運云

吳鐵城今明日回南

中央前因慰勞東北防俄軍及其他關係特派委員吳鐵城來遼有日已將慰軍各事辦理就緒定於今日十四回返南京如有別故至晚亦不過十六日一定南返張學良司令長官已飭令副官處預備屆時到站招待云

省府送職員錄

遼寧省政府臧式毅主席近特將全省各機關各縣局署所在職人員編成題名錄已經編印就緒聞將於日內分送各機關及各總局署所一體閱看云

米總辦已入廠視事

新任兵工廠總辦米春霖自奉委後當於本月十四日由哈履行謁見張司令長官謝委稟陳一切後即於十一日(即星期六日)午前十時入廠視事並聞該總辦此番由哈隨來隨帶中人計一百名之多故兵工廠各部人員必將大行更動云

管理局中空氣 乍化俄式

哈埠十二日電訊魯達伊新局長就任以來中東鐵管理局空氣爲之一變一言以蔽之完全恢復蘇俄化即局長室及秘書室均由俄人主持門裡傳達處改由靑年俄人担任其各課亦無不俄化又將辭職者與復職者間演成悲喜劇所在皆有惟魯達伊局長辦事靈敏至於東西兩部綫之開通及管理局內人員任免等問題現已解決達尼遼副局長既派工程師一行赴滿洲里方面關于操車及鐵路修復運轉等各工作正在忙碌整理中各機關之蘇俄化中最堪注目者辦事除去形式實事就是並與民衆合作是也如客歲七月十日以來各傳達處完全取消欲訪問局長者不分靑年老人婦女均可直進局長室並無傳達之用局長應接往訪人是並非不用外交婉詞絕不如中國衙門之繁瑣云

添置軍用自動車

東北邊防司令長官公署爲邊事便於出動計茲特添置軍用摩托騎車多輛分發衛隊團衛侍處以便應用其車身爲炮彈式可乘三四人並書有東北邊防長官公署字樣云

各區清鄉分局紛報成立

全省淸鄉局臧兼總辦前曾催令各縣速行設立淸鄉分局在案茲聞十二日據瀋陽安東鐵嶺蓋平等十餘縣先後呈報成立並將辦理情形呈請考核云

安定反側之根本策
（論說文徵三等當選）（管豹軒）

序論

革命軍自北伐成功。遷都南京。五中全會閉幕。編遣軍隊以來。就表面觀之。似有治平之象。然考其實際。則暗中偏惑。日謀反抗中央者。正大有人在。今欲安定反側者。則有下列之五端。甚望中央政府之注意焉。

(一)編遣要公允 中國兵多。爲世界冠。編遣之舉。實爲要政。地方軍隊。經此次之編遣。應裁減若干。中央直屬之軍隊。亦應裁減若干。切不可徒藉編遣之名。行中央集權之實。但裁減地方軍隊。而反將中央直屬之軍隊。非不裁減暗中添招。以圖擴張自己之兵權。此安定反側根本之策一也。

(二)打倒軍閥地盤主義 當革命軍北伐之始。到處所貼之標語。無非打倒惡劣軍閥。打倒地盤主義等標語。不意舊軍閥甫打倒。而新軍閥即遂之而生。往往爭一地盤。不惜遣將調兵。爲我用者。雖非吾黨。亦引爲同志。與我爭者。雖屬至親。亦必排之而去。自茲以後。當以前車爲鑑。勿存軍閥觀念。勿抱地盤主義。致造成一係之軍隊。自家之天下。令謀我者。有所藉口。此安定反側根本之策二也。

(三)協助軍費 軍隊之中。軍餉爲重。如陝甘等省。連年災疫。人民自食不暇。焉有餘力。供給軍費。軍隊爲就食計。其挺而走險。反抗中央。自在意中。又況同屬革命健兒。忍令其饑餓以死乎。此後軍費一事。除由軍事當局。設法自籌外。其不足之數。應由中央按月補助。以安軍心而維現狀。此安定反側根本之策三也。

(四)勿排斥異己 專制思想。在靑白旗下。無復存在之餘地。況同爲革命元勳。總理信徒。即政治意見。偶有不合。亦應虛己以求。決不能明日逮捕。今日查辦。非使之流寓海外。即遁跡滬上。致若輩日肆詆毀。協以謀我。此安定反側根本之策四也。

(五)開國民會議 中國勢至今日。破壞已過。建設伊始。應招集國民會議。以解決大局。何者應興。何者應革。一洗從前三數人之包辦手段。則民意伸。民怨平。雖有一二奸亂之徒。亦無法使其陰謀。破壞大局矣。此安定反側根本之策五也。

結論

右述五端。實爲今日切要之圖。否則徒仗財力足。兵力强。欲以武力削平反側。奠定中國。切切以爲不可。不知昔之平定武漢之李黃白。擊滅桂省之李俞。以及最近閻馮之張發奎。不過彼等全無連絡。中央用個擊破之法。方收收效於一時。今則勢遷事異。迥非昔比。擁兵鉅萬。據地數省。明日張膽。舉兵犯順。況其間尤有持灰色態度。觀望風色者。難免不暗通聲氣。互相勾結。以資抵制。非可作等閒觀也。爲今之計。極宜開誠心。解宿怨。本由廣東出師北伐之初。心有飯大家吃。有衣大家穿。不爭權。不奪利。用人必選賢。不分黨派。財政必公開。力除積弊。庶可挽救於萬一也。僕就管見所及。略盡於斯。未知有當於時事否。

救濟院組織內容

同善堂定于二月中旬改組救濟院已誌本報茲聞該院長王宗承擬將本院各項救濟機關概行歸併改分五部每部設主任一人辦事云

調查年豬漏稅

省會公安局長白子敬近因鄉民舊習仍重陰年多有來省售賣自條年豬不報捐稅私自售賣茲特通令各區公安分局轉飭長警一律注意調查以免漏稅云

洮昂路查報車輛

東北交通委員會前令東北各路查報各該路現存車輛以便撥調應用當於十一日據洮昂路報稱該路現存車輛除開駛者外僅存北寧車皮五十三輛內被屯墾軍佔用七輛二十旅佔用二輛二十六旅佔用二十六輛邊防長官公署總務處佔用七輛尙有八輛不堪使用云

袁金鎧赴津又訊
果有訪段任務乎

袁金鎧日前赴津一時傳述者殊多有政治意味茲又有人謂係專赴津訪謁段祺瑞有所接洽至送張司令長官胞妹出閣之事不過適逢其會亦即爲避免外間之耳目傳聞如是未悉確否

前方與留守之空軍消息

現在前方之空軍已奉命整理待車回遼其各隊損壞之飛機數架已於九十兩日運省送交東塔航空處修理至此間未出動之空軍業由徐世英處長籌編爲十大隊繼續加以整理云

擬再清丈地畝訊

東三省地畝實行淸丈已有數年其已經淸丈者究竟有無遺漏未能確知惟所報新册與舊册所差無幾淸丈員之弊端不卜可知當局擬將已丈之地詳細勘測再調查各縣之地册比對若差太多即另行淸丈已責成遼吉黑各省政府遵照云

委達旗稅局長

達爾罕王旗界內之出產向來自設徵收機關茲達王爲整頓稅收廣設稅分局十一處委任前軍署偵探長沈海濤爲總局長以專責成沈已前往就職云

檢定教員緩期

遼寧教育廳長吳家象前擬於本月廿日在省將各小學教員考試檢定因在寒假之初報名應考者殊多困難茲爲免除實際困難改定二月廿日仍照原定章則考試云

兵工廠督辦職銜廢除

最高當局鑒於以前之兵工廠設有督辦總辦會辦三席而負責理事者皆爲會辦一人至督辦總辦二人僅吃空餉深屬濫費故此番對兵工廠廢除督辦職銜僅留總辦會辦以總辦負責理事會辦襄助云

第二槍廠歸併

東三省兵工廠爲縮小範圍節省經費計擬定將第二第三兩槍廠歸併第一槍廠籌辦數月未能實行茲以各項機器均已按置妥協於本月十二日實行歸併云

各縣公安局對于綁票案輒延宕
警處通告匿案論罪

警務處孫處長近查各縣公安局對綁匪案件竟有任意延擱甚或案出逾月尙未具報殊與院頒條例不合特於十一日通令各縣長轉飭公安局長嗣後管境發生綁擄各案務須遵照條例迅速勘明即日呈報倘敢仍前延宕即以匿案論定予該局長以相當處分云

各縣紛請票照

遼省各縣以民國十九年已經開始關於各項票照及印狀紙收據存根等票照均所存無多亟須請領以資應用故近來各縣均紛紛派員來省向省院廳處請領云

嚴防學生集會

教育廳廳長吳家象各縣學校業已放放寒假惟恐學生有集會結社發生軌外行動非設法嚴防

省府委任股長

省政府秘書處第三科第一股股長調升第二科科長已誌本報茲聞主席臧奉九以所遺股長缺應即遴員接充辦理公務查有該科科員洪怡實在省府服務多年老成可靠乃于十一日委該科員升任股長云

省教育會仍用會長制

省教育會改組委員制案經該會呈請省政府會議通過轉呈東北政務委員會核示現經報令省政府轉飭該會暫時仍用會長制云

法院首領紛返任所

高等法院前者召集各地方法院院長首席檢察官地方分廷監督推事監督檢察官各監獄長等來省自本月八日起在該院開全省司法會議茲已於十日閉會該各地方法院院長等遂於十一日均行返任以重公務云

教育長充歸誰屬

講武堂館教育長調任哈埠特警處長後遺席曾由軍務處長周濂代理昨聞張司令長官對于該席擬委任邊署參議官戢翼翹接替但同時又傳于濟川有望究不知屬于誰氏耳

天氣豫報

本日豫測	雪後晴
昨日之溫度 最高	零下七度七
最低	零下二十二度九
平均	零下一六度四

規定律師證費

高等法院長史延程以各律師新証經早分發收執茲規定凡未充過律師者欲充律師應具國立大學法科畢業或各法政專門學校畢業並曾充法官三年以上之資格交納領証費現洋一百八十二元云

滿鐵在連遼長三處
籌設兒童游戲場

滿鐵當局爲愛護兒童起見在大連遼寧長春等各埠有建設新式兒童大遊園計劃正在種種準備中即由美國購入木馬轉板及其他各種新頴戲具分置各地公園以供兒童形成歡樂憶當于本年解氷後即可動工在大連方面擬將電氣遊園之兒童遊園與以充實云

三區警游擊回所

南路地方不靖縣公安局金石安局長前曾飭令三區警隊游擊並攜帶迫擊砲二門痛淸匪患茲匪已無踪地方平穩該區警察及集合之公安隊與鄉團均已各回防所于十一日呈報到縣云

國語講習會第二期始業

遼寧省教育會主辦國語講習會第一期講習學員千七日畢業續辦第二期本埠及縣報名者已達二百餘名乃于十三日開講習月底畢業云

薛連長剿匪

駐梨樹騎兵團二連薛星五連長來雙剿匪聞城東單家屯有匪五十餘名該連長立即帶隊前往將該屯包圍猛力攻擊一小時匪勢不支向東北逃走追捕三十餘里生擒匪首金斗滿天下勝等五名並槍馬若干人票三名餘匪均行遠逃云(雙山縣)

趙營長軍紀嚴明

東北陸軍第十六旅步兵三十團第一營營長趙震國率隊駐陶以來已及兩月對於部下無論官兵無事不准外出如因事上街者均須有主官之許可証否則立加懲罰凡服裝不整及無護照外來之軍人一經查見必加究辦對於商民和藹可親該部下之官兵與大小商民毫無隙欠蒞陶兩月該營長無分晝夜不時親自赴街察視遇事親自處辦陶街商民無不稱頌趙之軍紀嚴明云(蔡賴昭)

考試區長錄取十二名

本邑考選區長送省訓練已誌前報十二月廿五日各區應考者計十五名在縣政府會議廳由孫縣長親自命題考試評定後計取莫桄深荊兆勳李照普張義倭徐銘愚孫萬青陳尹東王者貴陳勝武韓國璋車鴻志楨萬春等十二名分甲乙兩組甲組莫桄深等六名先期送省訓練其餘六名俟後赴省訓練云 烏

北寧路昨年度收入

東北交通委員會據北寧鐵路管理局長高紀毅呈報該路十八年度總共收入現洋三千七百萬元開去年收入額爲該路最高紀錄云

保董選定

本邑縣農會前遵省令縣街第一區全體百家長公同選舉保董一名以資捍衛地方治安而補警察之不足各百家長等奉令後遵於一月二日齊集農會依法投票選舉結果邑紳趙錫九得十四票(百家長共二十一名計票二十一)當選爲保董查趙君久歷戎行對於剿匪頗有功績此番充任保董實爲地方人民之保障云烏

十九旅徵用大車

自奉俄交涉妥協本邑第十九旅奉司令長官電調歸遼寧並指定駐防黑山磐山等縣孫旅長奉令後即向縣政府請求大車以便運送軍用物品縣政府當即派員向各鄉徵集俟大車到齊該旅即行開拔云(依蘭)

汽車被劫

本邑城東蠻克圖站西里許由哈赴賓縣汽車於十二月廿六日忽遇胡匪三名手持匣槍將汽車攔住車內坐客十六七名均被搜掠一空搶去哈洋七千餘元吉錢四萬餘吊皮襖十餘件價值大洋一千餘元又將坐客綁縛勒令司機將車開往哈埠大路十餘里該三匪始行下車而去云(阿城)

高一校舉行畢業

本邑高等第一小學校第十一班生四十餘名肄業期滿當經該校校長張程九率同主任教員趙壽亭命題考試均已及格定於十二月二號在該校大禮堂舉行畢業禮并發予畢業證書縣長胡則樸教育局長田石齋均有訓詞學生亦致答詞禮成而散(樺甸)

警務處注重人道

全省警務處長王之佑因近來內地各省年景不佳民不聊生多有扶老攜幼來吉謀生者倘有不肖之徒誘拐良家兒女密賣爲娼有失人道本處前已通令各屬嚴加注意惟恐日久生懈特申令所屬各公安局一體查禁而重人道云(延吉)

偷漏印花硬不認罰

本邑銜商和泰盛資本雄厚實爲各商之冠所賣各種貨物較之他商亦高出一籌和泰很之綽號早已傳遍城市如此刻薄致富豈能久享然縣局徵收之款竟存該號近因本縣捐務處在該號存款十萬吊開有取款證據縣署科長持條親往取款該號特別刁難款必須有保否則概不支給恰巧存款證據未貼印花自應照章處罰而該商反云此項罰款應由存款之內扣留該商敢違章足見殷實勢力不然堂堂縣局竟漠然置之試問將何以儆其餘耶(拜泉)

被汽車劫

邑拜慎人溝係赴克山縣一道左近村落稀少以故往來車輛行至該處常被劫昨日有時汽車由克山赴拜路經慎人溝即遇騎馬胡匪五六人突出將該汽車截住男女乘客均被掠一空據一般被害者言此等匪大均係當地土著出沒靡常實難防範云(拜泉)

縣長查店

泰來縣政府主席王履中陰陽縣年關防範吃緊于日昨帶守衛隊赴各客棧按戶淸查寓客如有形跡可疑言語支離者細加盤問以防不虞而維治安云(泰來)

郵差悞點

本邑郵政係祥和順商號代辦郵差到布時間原係午後三點前因夏秋之間江水氾濫路途泥濘常有悞點情事現値隆冬之際江封凍並無阻隔該郵差仍照舊習每日進得六七點到布不知行管理貿者亦有所聞否(布西)

實行連坐

本邑公安局長王永陞到任以來力謀警政之發展於各通衢市場均設守望崗樓並嚴令所屬淸查戶實行十家連坐之制如一家有不法行爲九家即行舉發否則即同罪法辦該局長對於治安之整頓路途之修理功德無量所以一般民衆皆稱頌不置云(海倫)

新舞台開演

本站香鄉戰園自開辦數年以來屢次更換財東均因營業虧累再三停演近爲振興地面起見各機關首領發起組織新新舞台重整旗鼓推楊雙計爲該園老板特由哈邀來出名角色楊月樵李素卿筱寶田等已於本月初三日開演頗能叫坐云(滿溝站)

周縣長召開會議

本縣周鐵錚縣長蒞任以來勵精圖治因奉熱河湯主席電令催交地方各項欠款以備省庫急需得電後特召各區公安分局長及分所長巡長地方士紳等來街開會各員齊到縣政府周縣長提議食戶鹽捐併舊欠軍用費應力催解淸經界事宜務須照章進行無稍延悞至地方興應革事宜演說四點鐘之久始行閉會云云(朝陽縣)

車馱捐撥局徵收

熱河車馱捐向歸各縣政府徵收現經熱河財政廳提議各縣車馱捐改歸徵收局經收以謀整頓而便督察業呈請省政府許可該廳令行所屬於十九年一月一日實行云(赤峰)

李交涉員接收視事

外交部特派熱河交涉員裴子姿因積勞病故遺席經上峯委本縣縣長孫廷弼暫行兼代現經熱河省政府委員會決議通過以省政府參議李效朋爲熱河交涉員俾專責成該員於十二月二十九日接篆視事云(赤峰)

冠蓋往來

……南滿站……

▲鈴木滿鐵奉天鐵道事務所長十二日午後赴公主嶺

▲二宮日關東軍憲兵隊長十二日午後由旅順過瀋赴公主嶺

批示

◎東北邊防軍司令長官公署(十一日)

▲趙潤浦 呈爲創立夜務學校基缺之請捐助由批該民所請現値財政支絀礙難照准

◎省政府(十一日)

▲舒常德 呈爲撫順縣長張克湘違法殃民請澈查由批仰候鑑核迅予併案一併核辦具報

◎東北政務委員會(十一日)

▲王自謙 呈爲聲請指定管轄由批係屬司法範圍該民逕向高等法院聲請可也

◎淸鄉總局(十一日)

▲張殿一 呈爲張克勤不撥合款持槍行兇消遙法外請派員另籌或調卷詳查由批應勿庸議

◎全省警務處(十一日)

▲王德仁 呈控撫順縣分局長趙興周撞作威福等情請查辦由批仰該縣秉公澈查

◎省會公安局(十一日)

▲劉棠 呈爲丟失人力車牌請銷捐由批仰候檢同令該管省會第二分局查明

◎瀋陽縣政府(十一日)

▲趙長恩 呈爲羈維忠頑抗國課硬不交納由批仰候批飭該管分局長查明催繳具報

▲郭實田 呈爲民戶拖欠公費懇請飭警幫催由批派警幫催等情礙難照准

◎瀋陽教育局(十一日)

▲陳大化 呈爲敎員張效文敎授擬請提升二級薪俸由批仰候派敎育黃委員前往查明

◎瀋陽公安局(十一日)

▲閻洪彬 呈控財落堡住戶李紹旭偷窃馬匹由 是否屬實仰候令第九分局查明

來函照登

盛京時報大主筆先生雅鑒頃閱一月十日貴報羅文關內載有調查商號搗把等情據云公安局偵探報告大西關信義長絲房現下均有搗把情事由局長以奸商操亂金融莫此爲甚無論虛實均應激究遂於八日派科員督察員等秘密調查等云捧閱之下敝號不勝駭訝伏維敝號向經羅貨買賣爲營業誠爲省會商界所共知素不識搗把爲何情形如係出於捏控聽潛亂耳聞以致傳聞失實敝號本宜置之不理奈事關商號名譽用敢函懇使大主筆格外體查維持商業准予更正是爲公便 信義長絲房執事人具

行市 十三日

中外金融市

倫敦銀塊		二一片八分一
紐約銀塊		四九仙八分三
美國棉花		[illegible](漲)
上海東匯	賣	九七兩八分七
	買	九七兩八分三
上海美匯	賣	三〇弗一六分一五
	買	三〇弗一八分五
上海英匯	賣	二先〇片一六分一三
	買	二先〇片八分七
日美匯		四九弗一六分三
上海標金	午前開行	四六八兩五〇
	又下市	四六九兩〇〇
	午後開行	四六六兩四〇
大連匯市		七三兩二五
大連滙煙台		七一兩二〇
營口滙上海		三一三兩五〇
爐銀對奉票現行		一四三元三〇
金票對爐銀現行		二兩〇三〇
鈔票對爐銀現行		二兩二八〇

奉天取引所

金票對奉票(一月二十八日卯)

	午前	午後
開行	八二九〇、〇〇	八二六〇、〇
下市	八三四〇、〇〇	八三〇〇、〇
大價	八三九〇、〇〇	八三三〇、〇
小價	八二九〇、〇〇	八二〇〇、〇
安數	一九〇萬	八〇萬
現行	八二〇〇、〇〇	八二三〇、〇

金票對現洋票

	午前	午後
開行	一三五、四〇	一三四、九〇
下市	一三五、九〇	一三四、五〇
大價	一三六、六〇	一三五、四〇
小價	一三五、四〇	一三四、四〇
安數	一二〇萬	六〇萬
現洋對金	七四、〇〇	七五、〇〇

大連取引所

鈔票對金票

	午前	午後
近卯開	七五、四〇	七五、八〇
又下市	七五、〇〇	──
遠卯開	……	……
又下市	……	……
安數	一二七五萬	……
現行	……	……

大豆(鈔票、百斤安市)

	午前(開行)	午後開行
現帶袋	六、七〇	六、六八
不帶袋	……	……
一月底	六、六九	六、六九
二月底	六、七四	六、七五
三月底	六、八〇	六、八〇
四月底	六、八二	六、八二
五月底	六、八七	六、八九

豆餅(鈔票、一片安市)

	午前(開行)	午後開行
現行	二、二三五	二、二四〇
一月半	二、二四〇	二、二五五
二月半	二、二五五	二、二六〇
三月半	二、二六〇	二、二六五
四月半	二、二六五	……
五月半	……	……

豆油(鈔票、一箱安市)

	午前(開行)	午後開行
現行	一八、八〇	……
一月半	一八、八〇	一八、五五
五月半	一八、七〇	……

高粱(鈔票、百斤安市)

	午前(開行)	午後開行
現行	四、五五	……
一月底	四、四六	四、四二
二月底	四、三五	四、三三
三月底	四、三四	四、三三
四月底	四、三三	四、三三
五月底	四、三五	四、三三

開原取引所

金票對奉票

	午前	午後
近卯開	八二五〇、〇〇	八三二〇、〇
又下市	……	……
遠卯開	八三五〇、〇〇	八五〇〇、〇
又下市	……	……
安數	……	……
現行	八二三〇、〇〇	八二八〇、〇

大豆(奉數、一斗安市)

	午前	午後
一月半	一〇八、〇〇	一〇八、〇〇
二月半	一一三、一〇	一一三、三〇
三月	一一三、四〇	一一三、一〇

公主嶺取引所

高粱(上)

	午前(開行)	午後開行
一月半	六九、〇〇	六八、四〇
二月半	七三、〇〇	七二、五〇

大豆(現洋、一斗市)

	午前(開行)	午後開行
一月半奉票	一、九三〇	一、九九〇〇
二月半	二、〇三〇〇	二、〇四五〇
三月半	二、〇七〇〇	二、一〇〇〇

高粱(同 上)

	午前(開行)	午後開行
一月半	一、四〇二五	一、四一〇〇
二月半	一、四一二五	一、四〇〇〇
三月半	一、四二五〇	一、四二七五

長春取引所

大(豆)(鈔票、壹石安市)

	午前(開行)	午後開行
一月半	一八、二〇	一八、〇五
二月半	……	……
三月半	一八、五〇	一八、三〇

高粱(同 上)

	午前(開行)	午後開行
一月半	二、四〇	……
二月半	二、四八	二、五三
三月半	二、五五	……
金票對官帖	……	二五九、〇〇

哈爾濱交易所

大豆(哈大洋、壹市特安市)

	午前(開行)	午後開行
一月半	一、五一五〇	一、五六五
二月半	一、五六〇〇	一、五八〇
三月半	一、六四〇〇	一、六四〇

小麥(同 上)

	午前(開行)	午後開行
一月半	一、九二五〇	一、九一〇〇
二月半	二、〇三〇〇	二、〇〇〇〇
三月半	二、〇七五〇	二、〇五五〇
哈大洋對金票	……	七六、八〇

大阪期綿綫現行(金票、壹梱安市)

	午前(開行)	午後開行
一月底	一八四、四〇	一八四、四〇
二月底	一八五、五〇	一八五、六〇
三月底	一八七、九〇	一八七、五〇
四月底	一八九、四〇	一八七、九〇
五月底	一九〇、五〇	一九一、三〇
六月底	一九二、〇〇	一九二、〇〇
七月底	一九二、三〇	一九二、五〇

大阪布綿綫行(金票、壹疋安市)

龍〇(布)	六、八五
飛人(細布)	七、三五
鹿細(布)	四、九〇
山羊(大尺布)	三、三〇
馬(斜布)	六、九五
(三百斤安市)	
扇面(十六支)	一七七、〇〇
藍助(廿支)	一九四、〇〇

瀋陽糧行市(現洋公)

大豆	一、七五
豆餅	三、三〇
豆油	三、五〇
白小豆	三、三〇
紅小豆	三、〇〇
花小豆	一、七〇
吉豆	三、三〇
台豆	一、五〇
[illegible]豆	三、三〇
稻子	一、五〇
大麥	一、三〇
小麥	三、〇〇
高粱	一、四五
包米	一、一五
糯米	三、二〇
九米	二、一〇
小米	二、二〇
江米	三、三〇
[illegible]米	……
糠子	……
麩子	一、〇〇
人乞	三、〇〇

瀋陽金銀市

小銀元每元換小洋票	六四、五〇
現大洋每元換小洋票	六〇、六〇
天津中交票換小洋	六〇、六〇
哈爾濱現洋票換小洋	四七、五〇
金票每元換小洋	八一、五〇
鈔票換每元小票洋	六八、三〇

鼓樓 介福綢緞莊 敬告各界 於購置衣時必須注意下列各點 貨物是否精美 花色是否齊全 欲從齊全中選精美之貨請向介福購置必能滿意

美國學者的尊孔談
儒教終得勝利

北平函云。美國鄂海夏大學宿勒敎授。考察中國四閱月後發表意見。以爲中華民族有一種不可侮之力量　非外國侵略與君專制所能征服。蓋孔子之倫理學說。與其民固有之和平天性。足以敵西方之物質主義。而抵抗一切外力之壓迫。獲至最後勝利。目前大災內亂。與軍閥之橫行。不過暫時的現象。其立國之基本原則。鞏固如昔。渠可保証將來華人必能藉經濟之發展。征服西伯利亞。毋須假所武力。試觀日俄兩國。憑藉兵力經營滿洲。而終不能抵抗中國農人之移殖。可謂明證。華人將利用西方之物質文明。發展國內運輸。諒在十五年或三十年之內。中國藉滇車農業機器。及其他新發明之力。必可根本改觀。華人居世界人口四分之一。而有統一之言語文字。以爲社會維繫。其能力之偉大。實無可計量。孔敎賤武夫。故雖値今日軍閥當道之秋。而兵士仍不爲民間所重視。料軍閥必將爲根據孔子倫理學說之輿論所打倒。總之華人恢復孔子之敎。必能獲最後之勝利云。

鄭板橋六十之自壽聯……（丁）

常。如。作。客。何問康寧。但使囊有餘錢。甕有餘釀。釜有餘糧。取數頁賞心舊紙。放浪。吟哦。興要濶。皮要頑。五官靈動勝千官。過到六旬猶少。定欲成仙。空生煩惱。祇令耳無俗聲。眼無俗物。胸無俗事。將幾枝隨意新花。縱。橫。穿。插。睡得遲。起得早。一日清閒似兩日。算來百歲已多。

記熊式輝之督課習劍

上海函云。淞滬警備司令熊式輝日中公務至忙。然其對於自身體魄之鍛鍊。及督課其公子之敎育。仍未嘗有間。熊君寓邸。在亞爾培路。寓中有一小客室。壁懸小黑板。每晨黎明起身。即親督其公子習書算。以粉筆在黑板上。先書算題十個。命公子習之。公子年幼。已能作兩位之加減算題。往訪者恆見黑板上之成績。室中並懸古劍一。佇劍一。則爲熊君早課所用。每於淸晨。督公子習書算之前。把劍練習。約半小時許云。

紐約市將有百層樓

紐約函云。紐約原有「摩天樓市」之稱。其建築雄偉。自不待言。前者曾有七十餘層高樓之擬築。現某資本家。又延工程師設計。擬建一百層之大樓。此樓模型。聞已製就云。

「生命」究爲何物乎
（斯蒂芬孫著　樹之譯）

墨西哥農業部生物組組長兼大學敎授郝里拿已用去三十年的工夫去專研究有機化學和無機化學間。可以溝通的理論。他研究的結果。對於人的生命的原始。有一種新得發現。本篇的內容。就是敍述他的實驗與推論。

他用礦物質和有機物質。造成假原形質。與假細胞。和有生命的生物很是相像。他用顯微鏡發現這種細胞與變形蟲。胞子。微菌等的細胞相似。與原形質的組織相同。

郝里拿敎授對於這種非常的發現。並不以爲十分的成功。他只是以爲大不了的事情。他以爲明有生命的細胞的活動。並非神秘的。不可思議的。具有生命的形體。均可由不具有所謂生命力的礦物質去仿造。所以他很相信生命並不是一種特別的現象。只是將所有之物質置於適當的情形下。所表現的一種性質而已。

他所造成的「人造生物」中。最有趣味的或者就是用橄欖油與蘇達造成的人造細胞。這種細胞與變形蟲的外貌及動作均甚相似。他常引拜訪他的客人到他的極寶貴的實驗室名『衆小孩』中。看他的實驗。溶解五十分橄欖油。於一百分氯油中。再溶十分苛性蘇達於一百分蒸溜水中。加少許生色睛。製成之黑色顏料於蒸溜水之溶液中。則可以很顯明別此兩種不同的溶液。

將橄欖油與氯油的溶液貯於瓷盆內。置於十分平準的地位。務使盆內溶液的動或靜。完全不受引力的影響。然後用藥滴子。吸取少量之黑色蘇達溶液插入橄欖油等之溶液內。這各種工作做完後。就可以用顯微鏡去察其變化。

插入藥滴子後幾乎立刻就有一種現象發生。黑色的蘇達點變成有生命的物體。在溶液內作各種跳躍。抖擻的動作。不久好像作呼吸與喘氣的動作。然後遂裂爲數部。各個間互相追逐。互相競爭。各個又生出四肢似的肢體。好像爲生存而紙圖。拚命殺敵。

總之牠們的動作與單細胞動物在牠的生命過程中的經歷。完全相同。牠的覓食與繁殖於池中的變形蟲的覓食與繁殖相似。

郝里拿敎授並不以爲此種人造動物。眞是活的。他用很著名的化學與物理的定理。可以解釋這種奇異的現象。油與蘇達的作用。說來十分普通。與鄉下婦人用腐敗的脂油和木材灰的濾水。製肥皂時所起的作用相同。當黑色的蘇達溶液掃入油的溶液內時。鹼化作用——即製肥皂時所起的作用——立刻開始。在蘇達的四周造成很薄的肥皂膜。於是造成這種現象。好像用精細的肥皂膜袋。裝黑色的蘇達溶液。置於性質完全不相同的溶液內。這種肥皂膜袋動物細胞外與面的薄膜相似。爲半可入膜。有幾種原子可通過其中。爲使裏面的情形與薄膜外的情形相同。所以有一種戰爭發生。此種戰爭。則表明鹼化作用的進行。用顯微鏡去觀察。可以看到外面的溶液徐向內發展裡面的溶液出以防禦與監視的工作。煞是好看。

受了激刺的物質。生一種波動似乎要穿過薄膜。同時很起勁的物質的交換亦發生。於是在黑點內起一種運動。不斷底變換其形態。內外的戰爭仍然。繼續進行。黑點的容漸次改變。鹼化作用亦與之俱進。

蘇達點在溶液內。活動的時間。依溶液的溫度而定。在菲氏約五十度的溶液內。這種戰爭。可以支持四十五分鐘。過此。則由活潑的形似生物的物質變成一塊小肥皂了。

據郝里拿敎授的解釋。說這種作用。除去滲透壓力。對於人造細胞作用外。還有表面漲力與在蘇達點上的電荷。電荷的作用。在決定各個蘇達點的是否相同。表面漲力的作用能使各點成佔容量最小的圓球形。但物質的化學變化常起一種波動。所以蘇達點的形狀亦繼續底變化。

如欲再進一步。研究類似生活細胞內的能力——郝氏承認相似——郝里拿敎授會給有興趣研究這種科學的。一個提議。作一個很奇特的實驗。用人工造一個橄欖汽油的湖沼。在裡面就可以容多量的黑色蘇達。他相信各種物體間。互相作用的能力與電力。可以用一種方法去測量。因爲在這容積大湖沼裡。是可以有多量的蘇達點存在。

郝里拿敎授用蘇達與油製成的人造細胞。或者是他的最奇動物。但並不以此爲登峯造極。又用許多別的化學物質中水。仿造別種組織。在這種仿造功作中。第一次實驗。用有機物質如樹皮 酸油酸蛋 白質及脂肪。試驗的結果。他發現要有很好的結果。必須有溶解的礦物質如硅酸鹽類加入。經過長時的研究。在他的顯微鏡之下。得到各種物體。與分離的細胞。植物的胞子。微菌及原形質等相似。

現在他製造假原形質。最簡單的方法。是用少許摩爾克用化學方法 製成的粉 狀的蛋白質。撒於置在顯微鏡下面板上的硝酸點上。然後將此板移於顯微鏡之下。則有很顯明的物體發生。牠的外表與活原形質幾乎完全相似。如變易酸類。還可以變易這種原形質的形體。

〔這各種實驗。並非沒有生物義意〕『郝里拿敎授講』。用別種物質。造成的形體和牠們的形體與活原形質及活細胞相同的事實。已經指明這種物體。在物理學上根據是相同的。我並認定就化學的觀點上講。也二者完全相同。

『生命原始的兩個定理中。無機物質的定理說生命的原始。起於無機物質。似較起於有物質爲容易。因爲在太古時。有機物質情形如何。是很難想到的。

『我並不以爲我的實驗。已經證明在地球上各生物的原始。但我相信。在這一方向。至少我總算找到證明。』

『水及地面的氣體與土中各種成分和作用生成各種溶液這種溶液就可以生各種細胞的相繊。與我在實驗室中造成的相同。』

郝敎授在他造成的生物與實在物間。找到很顯明的相同與結果。變形蟲搖動不定底在沈中遊動。並伸出四肢似的肢體。尋找食物

黑色亦伸出牠的肢體。援後牠的人。郝敎授在河內變形蟲的形體上。找着與蘇達點相同肢體。並看到各種高等動物四肢的雛形。

變形蟲在池中徐徐移動。找着食物。如近處無食物。那末。他也非走大的距離不能找着牠的食物。

僅由數個細胞組成的小水。蝸牛伸出牠的肢。體待食物的來臨。至則變易其形體與方向。再待其牠食物的來到。

尺蠖生於樹幹。經樹幹與樹枝爬至樹葉。找去牠的食物。總之各爲食物問題。各自奮。圖沒有差異。生物由下等漸進化變爲高等動物。形體的各種組織。漸變複雜。各種物理。化學的作用與所爲天性相混合。結果天性潛伏。不可覺察。

人爲求食物的關係。有盜竊或找位置的表現。在郝里拿敎授看來。一半由於內部化學變化的結果。一半正由樹上的尺蠖。河裡的水蝗。池中的變形虫。他的顯微鏡下蘇達點的行爲推演而來。

郝里拿敎授的結果是由三十年的研究中得來。在這樣長期內。池在別人所不注意的學術的領域內。做過幾近六千個試驗。現在這種學術已開始引起各學者的注意了。（完）

薊縣東關豆芽店之重字聯
（漁陽痴農）

余縣東關吳姓者。開荳芽店爲業。生意雖小。乃經其祖父所創設。至今雖經三代。而其門前之對聯。乃其祖父開業時所留。每年雖換新紙書寫。而其字句永未更改。故該店今仍用是聯。其聯云。

長。長。長。長。長。長。長。

長長長長長長長。

上聯。一三五六。讀上聲。二四七。讀平聲。下聯。一三五六。讀平聲。二四七讀上聲。其聯字句雖不甚妙。而讀之撩覺有趣。因余外舅家爲其荳芽店之比隣。故知之甚詳。特記之以備閱者。或有偶至該處時。好爲留意一觀。

陸徵祥空門述懷記

天津函云。前任瑞士公使陸徵祥。自前年七月棄絕人世。剃髮歐洲。即入修道院中靜息。近曾上蔣介石一書云。蔣主席鈞鑒。敬呈者。祥因前年四月間內人病劇時。曾許以入院修道。藉以表示廿七年相待之誠。故自內人故後。一面料理各事。一面即經函電陳請北京外交部免職照准在案。所有內人靈柩。業於去年五月十日由瑞京移葬比都王室陵寢附近之拉根之墓城。祥即於七月四日來本篤會聖安特來修院屆。住先在迎賓館作寓。以資試習。祥禮質素弱。進院後。幸託仁庇。飮食起居。頗能習慣。院中一切規則。亦均克遵守。當經院長察看三月。旋卽得其准許。於十月四日行受衣禮。歸入請願候補班試習。並補拉丁文三月。嗣於本年一月十四日試習期滿。復經院長於是日親授聖名天士伯祿。行洗足禮。正式收入院中。歸於士學習班。查院章試習期爲三月。學習期爲一年。又研究哲理敎理六年。前後共須七年有奇。始克陞神父。登台獻祭。作吾主之代表。傳布公敎。祥現年五十有八。加以七年之長期學習。陞授神父。當在六十五歲時矣。爲時既長。倘天不假年。則此志終成虛願。故院長現擬按照前比王內廷大臣格林伯爵之先例。[illegible]數宗特別加恩。將六年哲理敎理之研究期改爲四年。此係出於敎宗特用位高年邁之人之破格辦法。蓋聖敎神職階級。嚴格規定。非可躐等而進焉。竊念祥泒濱寒士。歷蒙前淸帝室及民國歷任大總統知遇之恩。擢授外交重任。內外供職。前後卌有六年。自問對於外交政策。毫無建白。部條事務。亦未能有所改善。時用內疚。現幸仰賴先人默佑。得以捨身事天主。對於亡婦克踐所許。而自身晚節或亦可藉此冀有保障。差堪稍抒愿系。茲將祥正式入本篤會聖安特來修院情形。具文呈報。伏乞垂鑒。敬請公安。謹呈。民國十七年十月◆…圖即臨剃髮時之陸徵祥

記英首相之青年困苦

倫敦函云。英國工黨領袖麥克唐納。自爲首相以還。聲譽遠播。人競欣羨。一若風雲際會。遂成世界之偉人然。實則。麥氏成功。其來有自。考麥氏青年時代。曾受極多困苦。勞其筋骨。餓其體膚。誠有爲人所最難堪者。蓋麥氏於青年時代曾志願爲汽車車掌。而終未如所願。故亦曾長期安然於每週僅得十二先令八辨士薪俸之勞動云。

賃婦
（芸生）

我國之頹風。各省皆有之。然未有若甘省之賃婦一事。甘省男多女少。故男女之事頗闊略。兄死弟妻其嫂。弟死兄妻其弟婦。不以爲怪。同姓者可結婚。惟同宗以下者不婚。有兄弟數人合娶一婦者。或輪夕而褻。或白晝有事。輒於房門懸宿衣。來者即知廻避。生子則長者與兄。以次及諸弟。其有不能娶。而望子者。則僦他人妻。立券書期限。或二年。或三年。或以得子爲限。過期則本夫婦。僦妻者不能一日留也。客遊其地者。每感獨身之不適。亦多僦婦以消遣。其立券書期限。一如本地人。期內即宿其家。或遷鄰而西鄰宿。均由客便。限內客至夫輒避去。限既滿。無論夫不許。即其妻素與客最相得者。亦堅拒不納。苟欲續舊好。仍須出代價乃可。

化學實驗　紋銀壹仟兩　大犧牲　特贈送

葠茸大補丸

葠茸莊爲救國富民起見抱定民强國盛爲宗旨今不惜血本特將項上的葠茸用化學奇法製成純淨的葠茸大補丸二百料爲衰弱人謀健康爲社會謀幸福買一料送一料由贈送之日起送了二百料爲止決不多送購者從速勿失良機　閻場德祥葠茸莊啓

主治　身體虛弱　五勞七傷　咳嗽喘　房事無能　腎病腰痛　滑精早洩　精神倦怠　腦力不足　婦女血虧　經血不調　赤白帶下　久不生育　凡氣血兩虧衰弱無力等症無不奏效如神

遼寧總經理處　小西城門北太淸宮對過　嚴華藥行

恭賀年禧

遼寧　森洋行

得彩號碼如下　兌換彩品日期　自本日至二月十日在本行內兌換

頭等	六等	30	440	3510	672	2850	3653
2098	2449	54	665	3885	88[illegible]	2271	3774
二等	七等	2839	805	3418	1534	2496	3742
37	2582	2169	693	3444	1169	2514	3969
三等	1256	九等	720	3449	1[illegible]91	2934	3130
1100	1804	3717	331	十等	1967	2158	3569
四等	3808	1585	1461	790	1557	2885	
885	424	1856	2498	609	1290	2386	
五等	八等	3086	2935	366	1649	3827	
277	3183	1227	2986	580	2131	3084	

感謝老福春堂　劉氏樂仙膏妙藥

敬啓者鄙人於去年九月間行經之日因傷氣怒月經立止後肚疼痛四肢無力氣喘難禁飮食少進經中西各醫調治服藥無數未見效身體日見虛弱據醫家所云此症已歸乾血癆實難調治堪待斃至今六月間閱盛京報載有濱江正陽十四道街老福春堂所售劉氏樂仙膏並帶藥女金丹係該堂所創專治婦科各病神效煩友即到該堂買來劉氏樂仙膏並帶藥女金丹各一付到家照原方貼用至七天將血塊化下其色黑紫復經三天使淨帶藥自下日後飮食加增身體健壯如常鄙人想該堂之良藥眞有起死回生之特效無以達報故登各報聲名介紹遠近婦女患此病者買此良藥不但能治婦女經閉之症以及婦女諸症均佔劉氏樂仙膏用帶藥女金丹無不立見奇功湊效如神鄙人故敢登報介紹住址道裡中國旅館樓上仙膏價目大中貼大洋六元四元小貼二元堂元外埠購買不加郵費現洋郵票代價特加料十二元八元　只此一家並無二處　舊曆初一十五減價一半

稻墨珊女士肖像

外埠代理

哈爾濱道外十四道街老福春堂總售處

遼寧鐵樓南　全軍署街　全小南門裡　公主嶺　吉林　全
大成大藥房　大美藥房　歐美祥　三合　泰華　文生　濟生
吉林　長春　全　全　江省　全　全
中西藥坊　天益堂　泰和堂　小西藥房　中西藥房　德泰信　義成盛

恩同再造

鄙人於民國十三年時身染一種梅毒症當時雖已治癒但因其根未除每逢春天必然復發一次而於去春病勢加重二腿疼痛動轉艱難間稍輕入夜更甚竟臥床二月有餘飮食漸減少各處聘醫調治不見絲毫功效自思之將來必作成癈人也幸蒙呼海路王少元先生介紹道外八道街何子範醫士處調治打針服藥僅十餘日諸症痊癒此不幸之幸也當時雖癒仍慮其再發焉知今春並未復發身体非常强壯如此可証明該院之醫藥非凡凡者可比也感謝之餘無以爲報茲將經之情過形並照片一張登諸報端一爲感謝子範醫士之大德二爲介紹患花柳病者諸君速往求診免受無限之苦也

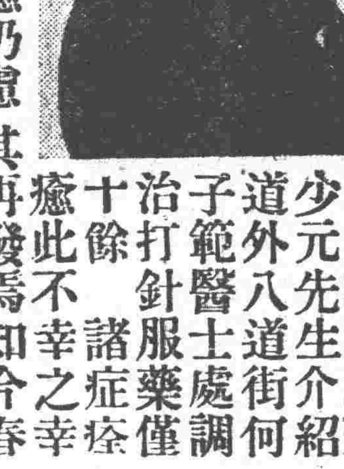

哈爾濱道裡德順長劉志民謹啓

快胃

開鬱舒逆又能快胃增食故敢其名爲快胃舒肝丸　每打十元

本號代理喉症大王眞正六神丸每盒一元

總經理處遼寧鐘樓南　中西大藥房

人之生活必須飲食滋養全身如有患肝胃病者則其飲食少進病易發身體則日見衰弱矣若斯病疾延醫療治而不得痊癒者

大生藥房內韓奇逢藥房分發行招請各埠代理

上海韓奇逢大醫士台鑒啓者儂体質素弱氣血兩虧于歸之後容光大減形容枯槁月信無期腰痠腿疼時有白帶四肢無力動轉維艱有時心忙心跳或者發冷發燒所受痛苦一言難盡欲行自殺阿母時時勸解經西醫診治均云無藥可醫請中醫服湯藥仍然無功幸閱新聞報載有上海韓奇逢大醫士黑鷄白鳳丸功效甚大當即購服半打果然有效又續服一打病已除根對鏡一觀精神百倍頗豐面赤十分新鮮飮水思源無任感仰特贈小照一張以証精神之飽滿而頌貴藥之神奇也無錫潘素貞謹啓

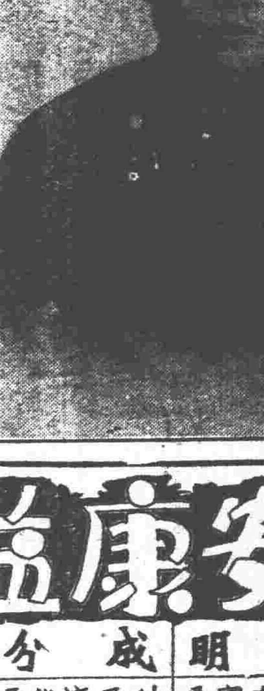

速服黑鷄白鳳丸百發百中凡患經血各病服之藥力絕大萬試萬靈老婦服月經復至姙娠子女腰酸腹痛心忙心跳或年久之白帶久不孕育子宮寒冷速服此藥百發百中有立桿見影之功以湯潑雪之效購服一試其效力便知

定價每打二十元每盒貳圓　遼寧小西關祠堂對門　總發行上海韓奇逢藥房

電話二千五百二十號　哈爾濱道外正陽街西頭韓奇逢藥房

安康益嗣丸

○長生不老新進化
○返老還童少新藥
○空前絕後大成功

學術無止境智慧者能努力研究自有奇幻的理想變成事實觀於美國人安迪生發明之種種電氣當可證明是言醫藥一道尤爲福利人生之要者自返老還少術發明以來無形中打消許多老者種種悲觀實際上之受惠者自非尠數然或未至化境而德國醫聖虞虎生博士尤以爲不滿足○畢畢生之心血○孜孜研攻○垂幾十年○竟獲此「安康益嗣丸」十分完美之方劑○不僅爲多數人屢試屢驗○已在西曆一九二八年○法國巴黎萬國藥品展覽會千萬種藥品中○公評特給頭等獎証○及金質之大獎章○從此世界王府貴族○全球民衆一致信仰採服均得極好結果○較諸世上滲伍之新藥與過渡之出品不啻有天壤之別且皆考察其他過去品質之流弊力盡矯正之職以達盡美盡善之目的眞最新發現救世實物返老還少藥之空前絕後大成功也

○安康益嗣丸
○珍秘成分之寶貴

古來人參之見重於世其滋補力量不過富有植物素中「賀安馬」「勤錫星」等成分而已今此藥成分不僅富有上列植物素且多採用强壯動物之腦素脊髓及內分泌腺等重要肌體配合動植物之精華適與人體健存最需之「哈滿士」行卜乳交融之妙得以滋補其不足絕無絲毫興奮麻醉等毒劑故使服者根本强壯永遠精神飽滿洵屬世世絕有益無損之救世聖藥也

下圖爲一九二八年法京巴黎萬國展覽藥品會安康益嗣丸領受最高榮譽特別頭等大獎証及金質大獎章

各國政府特許專賣◉中國政府化驗註冊

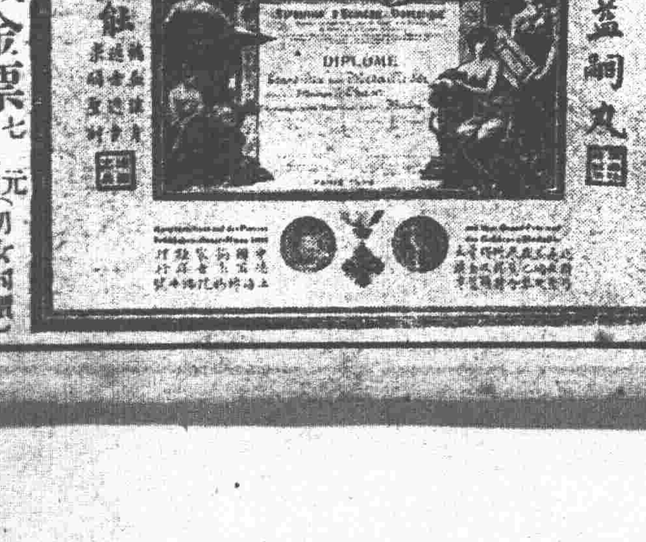

價目　每盒服七天　金票七元　一月料　廿八元（男女同價）

◆注意◆德國正價每盒售金馬克十五元來華初創定價特別低廉購者幸勿以爲價昂蓋服藥係治病補身當求其確有效者

哈爾濱傳家甸中國銀行斜對過　奉天十一緯路第七十三號　德商高吉洋行

各埠藥房均售　外埠函購　貨款先匯　寄費說明書備索　郵費自免

由德大批運到

最靈聖藥　返老還童　安康益嗣丸

說明	成分	主治	特效	區別
德國醫學聖虞虎生博士畢生研究之結晶公推爲返老還童之秘劑德國政府實驗榮獲法京巴黎萬國藥品展覽會特別頭等金質大獎章	純取壯健動物體內之生命根及猿猴體內腦素與植物素經過化學配製蒐與人體內最爲需要之哈滿士有水乳交融之妙	統治神經衰弱生殖失能陽萎早洩氣虛血貧腎虧遺精子宮寒冷經水不調久不生育等症	男女常服强健返少機能旺盛白髮化烏回復青春精力發達韓弱爲强調經暖宮生育可待	此丸所取原料即分男女性別服者故須審愼女用金色藥丸男用銀色藥丸切忌悞服致變畸形性態千萬注意

德國原裝藥之盒樣

德國OKASA藥廠秘製

德商高吉洋行

東三省代表者（哈爾濱）天成公司總辦　中國南洋總代表（駐滬）約翰考斯第司　謹啓

孟索樂達母膏

皮膚保健藥

各家庭必要常備的

孟索樂達母膏五特効
如經試服莫不交口稱贊

主治効能及用法

脚氣保有特效。跌打損傷。挫傷。切瘡。湯火灼傷。
頭痛。頭腫。頭迷神經痛。痂疼麻木。感冒頭痛。
凍瘡。皮膚皴裂。唇裂。鵝掌風。赤風疙疸。
癢疹。遍身瘙癢。汗癬。溼癬。內外痔
瘡。纏脚焮腫疼痛。脚氣。癧疼。
小兒爛股。但可用此葯効力如神。刮
鬍。剃頭。然後搽豆粒大此葯先將葯擦迨
乾可不受刀毒減菌力大
其外有謂皮膚或筋骨麻木等抹擦這葯有効蓋從前未曾
有之靈葯也

全滿洲各地方大藥房均有經理處

奉天城內經售處

新新大藥房 恒興源絲房 德興源絲房 同濟堂 大興隆絲房 富通源絲房 民生醫院 天成永染工廠 德增永絲房 會文祥絲房 吉慶祥絲房 同義成京廣貨店 子周藥房 贊春醫院 福慶永絲房 泰山玉絲房 齡虎藥房 巖華藥房 永年藥房 陳記西藥房 中西藥房 亞洲藥房 大成藥房 歐美藥房 華英藥房 裕慶合絲房 德立宏絲房 興隆德絲房 源豐茂絲房 同德堂西藥房 信義長絲房 義和泰絲房 公發合絲房 福興德京廣貨店 大德生藥房 謙益堂藥房 歐美藥房西號 福和德 隆盛東 協同慶 壘林代藥房 陰華藥房 華北藥房

小西關 大北關 大北關 大北門裡 大南關 大南關 小南關 小南關 小西關 北市場 北市場 北市場 北市場 工業區 工業區 第一商場東 小西門電車路 小西關 小西門電車路 鐘樓南 鐘樓南 鐘樓南 大南門裡 鼓樓南 南市場 大西關 大西關 大西關 大西關 大東關 大東關 大東關 中街 中街 鼓樓南 小北關 小北關 小西關 小西裡 小南門關 鐘樓南

東三省分銷處
福音洋行
本店大連市伊勢町
電話三八一二番
振替口座大連三六三二番

東三省分也
福音公司
支店奉天小西關大信洋行

九重綠香皂

細泡豐富 化學的作用頗屬緩和 常用香皂

一、使用後心曠神怡
一、品質純良絕對不使肌膚粗裂
一、保護皮膚美艷與增進健康
一、物美價廉且得耐久使用

金鶴頭油

現代美髮佳料

彌增黑髮艷麗 植物性

御粧品 頭香油 金鶴ポマード

金鶴石鹼
金鶴化粧品
都の花石鹼
本舖 野村外吉商店

龍牌洋灰 商標

PORTLAND-CEMENT TRADE-MARK REGISTERED ONODA CEMENT CO. LTD. DAIREN BRANCH-WORKS

資本金 參仟壹百萬圓
年產額 五百七拾萬樽

小野田洋灰之特質
一 石灰硅含有豐富
二 耐壓强力堅固無雙
三 品質內容整齊優秀

大連市外周水子 電話 九二八〇番 九三八五番

小野田洋灰公司大連支社

本社 山口縣小野田町
支社 朝鮮平壤 朝鮮元山

一手販賣 三井洋行 愛知縣名古屋 福岡縣八幡

大注意立案藥一類好

新紅血

不願打藥針者注意 有毒去毒無毒清血
花病去根完善藥 立能洗除全身血液
每瓶一元五角每打十五元

金剛鐵色藥片

男女唯一强精。最新纖質約。虛弱者補之。虧損者扶之。不但陽萎者立舉。反行增精補血。可稱萬能。造人生之快樂。作男女愛情之要素。加料倍後用。忌茶水。一日服兩回一回兩片房事前服六片
美印度高加索柏羅斯大醫生加料金剛鐵色藥片四元
普通一元四角總代售 哈濱柏羅斯眼房 遼寧大生藥房 江省中生藥房

安東大生東 安達吉盛隆 金州志義成 宋站天德太 長春天保堂 吉林三益堂 湯源福壽堂 遼陽大玉成 海倫天豐恆 鐵嶺萬興德 拜泉錦和盛 吉林永德堂 錦縣福金生 江省中西藥房 公主嶺三台公 寧安文濟藥行 吉林中一藥房 嫩江衛生藥房 一面坡鴻聚興 普蘭店康德記 四平街源升東 雙城華昌藥房 青崗縣壽永 吉林五洲藥房 錦縣天壽藥店

本溪春興堂 綏化同春朵 望奎同發盛 湯源世源泰 長春泰和祥 盤州福生堂 明水廣增和 金州志義成 遼源德慶會 海倫久遠長 吉林泰華西 千金寨信仁堂 長春義和謙 吉林濟生藥房 大連華西藥房 鐵嶺大青堆子 昂昂溪永春和 長春中西藥房 方正新中醫院 奉天中西藥房 叢沙河德慶永 巴彥長發藥店 安達縣延壽堂 敦化中西藥房 江省中西藥房

遼寧萬芝堂藥店廣告

復茸 補腎丸

此藥專治男子先天不足後天虧損少年破身太早房勞過度腎虛腎寒精冷如冰不能種子陽痿不興興而不久夢遺滑精腦髓空乏腰痛耳鳴精神短少自汗骨蒸以及婦女經脈不調赤白帶下下元虛冷久不孕育等症服此藥添精種子壯陽補腎大有奇功

每匣現大洋一元五角一打十五元半打八元整

立止 咳嗽藥

專治男女老少諸般咳嗽不論年深日久虛損勞傷咳嗽吐血痰中帶血傷力咳嗽肺虛痰喘唾臥不安飲食少進內傷外感肺經不清此藥善能止咳定喘養血清痰能補能和能清能散管保去根永不在犯立見功效

每付現大洋四角五付一元八角十付三元五角

此藥各埠均有代售
外埠函購郵票自備
遼寧 大西關萬芝堂啓
分號設北市場

中國電話一千一百四十三號

醫士 宋子岐 劉春廷 孔 忱應診

黠賊胆敢函致張財政廳長
脅索金票五十萬
「楊廳長係寃死　不能忘情於我公」

匿名信函脅索款項事屬時有所聞固無足奇惟其受脅者非富而儒弱者即不義而富未聞有身膺一省財政首班被若輩脅索者也乃不謂頃據財廳方面傳出消息逕寄省財政廳長張振鷟氏日前曾接密信一封並未註明發信人之姓名內容即係威脅索款大致略云俺前在一經路襲擊楊公館殺死前任熱河財政廳長楊雲峯搶其財物諒我公猶能記憶特不思楊廳長眞是寃死蓄俺原來起意並顧遼寧財政廳長張公振鷟因彼時誤搶楊廳長然至今終不能忘情於我公爰是函請我廳長爲我豫備金票五十萬元送於西站某處（地址未能探悉）即可否則必難脫險云云該廳長素行廉潔性亦剛毅對于若輩姦計固不以爲問題然由其左右者觀之亦未便不加相當注意是以現在財廳門禁較爲嚴重並將廳長所常用之汽車臨時撤去牌號以資愼重而防萬一云

東北籌賑會　果將撤銷歟

東北籌賑會於十七年秋之月成立其宣言及成績迭經披露於本報玆聞該會經當局之意旨有即撤銷之說查該會已往十五六個月中之成績極佳災民方賴以存活突然撤銷則各地災民又將如何此實不能不謂爲災民之一種悲音也望當局者幸注意及之

藉名調查戶口刁難商號
德沛里一場糾紛

商埠公安三分局德沛里分所警長高榮甲因素行不正頗惹管內商民之反感昨十二日午前十時偕警持槍直入東盛遠各商號內宅以調查戶口爲名百般刁難致引起各該號執事等公憤以警章及法律之理論向該警長質問且欲鳴之局長副經該所張振襄分所長善爲關說始未引起波瀾云

五斗小廟　威靈及于四方

大西關五斗居胡同有一小廟爲市民所崇拜其情形曾誌本報玆除旋爭香爐布匾等項日形增多外四鄉各村鎭及外縣遠道聞名而來者亦日益增多一般迷信之紅男綠女老老少少在香煙繚繞中擁擁擠擠經過其地者見其繁盛景況不亞於三月間之天齊廟會云

甄別公務員

省政府近奉國府令舉行現任公務員甄別並附現任公務員甄別審查條例飭即遵照辦理省政府已於十一日通令各局遵照開缺任若往委任各公務員均受甄別其辦法由省政府調查各員履歷成績加具考語列表呈報銓敘部審查合格者發給合格證書不合格者免職云

有胆有識　有爲果敢
邢校長徒手擒賊

據懷德縣特訊云前懷德縣勸學所長現任東特一區第五小學校長邢紹魁本月八日下午二點半鐘由公主嶺乘長途大汽車赴楊大城鎭上車時共有乘客七八人沿途陸續下車最終僅餘乘客四人行抵距楊鎭三十里許之老斎屯北城旬子天已昏黑突一乘客掏出匣槍向衆亂擊七八響後邢君乘間躍前先將匪槍踢落然後將匪抱住按伏坐櫈之上嗣乘衆及車夫等起助毆賊無如彼輩嚇已半死賊至七八分鐘賣票張某始課頭窃視邢君見而厲聲日賊已按住何不動手張某方拾起開車鐵棒痛擊數下賊則血漿紛飛腦漿迸裂而亡邢君猶恐其復活即將匪腿縛於車柱以防後患此時邢君始覺左腿端上肌肉上受有微傷一處審視褲襠尙有槍眼三個幸未命中餘客均已爬出車外一客腿被擊斷司機李丕之仍伏原處視之已被槍斃車無人開邢君遂將匪槍交由賣票張某持赴警區報告自已率同被難等步奔楊鎭無量宮去矣查邢君本係文人乃能徒手擒賊匪救同車乘客之險復報司機被斃之讎更爲地方除一匪患厥功匪淺非有胆有識者能如是乎云云

北寧路將在省三站
設置女售票員
招考二十名訓練後服務

北寧鐵路管理局奉東北交通委員會令酌設女售票員該路局長高紀毅擬在瀋陽南滿皇姑屯三站試設女售票員已布告招考此項女子定于二月一日在商埠該路辦事處考試錄用二十名錯加訓練後即派往三站服務月薪現洋四十元至五十元云

兵工廠春節假期

東三省兵工廠每年春節一律放假三星期使各工人得回籍省親原屬定章玆以春節將至凡交通便利者皆發有往來免票以示優待並定廿日起放假三星期期滿回廠逾期不到者即行開除云

冬防吃緊中　又一搶案

大南邊門外瑞記木廠十二日早突闖入胡匪三人均持手槍年均卅餘歲一穿洋服一着大氅一陸軍式皮帽入屋後百方威嚇計搶去現洋三百餘元奉票一萬元匪人得款奪門而逃云

螢雪學成榮領證書
惟咸不與校長行禮
…省立六小畢業式之情形…

省立第六小學校高級第二十一及二十二級初級第三十二及三十三級均于本月散放寒假時畢業昨日舉行畢業式高年級長因高級各生平素多有玩忽學業或甚醉心于新風尙者于訓話時痛加訶責直歷二時之久各生憤極于領證書時咸不與校長行禮聞高校長平素作事極爲認眞現爲整頓校務起見明年開學後對教材將嚴行加以選擇于管理方面亦將採嚴格行態度云

儲才館畢業學員
津貼延長三個月

財政廳長張振鷟查同澤儲才館畢業學員分發各廳處任用津貼三個月期滿後奉省令在省政府候差以縣長任用者按月照發支給其分發各廳處以據屬用應如何辦理呈請省政府核示經省政府臧主席提出省委會議決將津貼延長三個月至三月底爲止以示體䘏云

少女私自潛逃

大東關下頭住有陳玉生者係商界中人膝前僅有一女年已十八嬌養性成而陳某因擇人太苛以致與無賴結有不解之緣往來情熱不能分離竟於十二日私自潛逃不知踪跡云

飭查密運軍火

全省警務處長孫旭昌以現在冬防時期關係甚重深恐無知之徒不顧法律秘密販運軍火接濟胡匪以資厚利若不設法嚴拿殊不足以保全地方治安特于十一日通令各縣公安局長及保甲所長一律派長警認眞查拿一經破獲與匪同等論罪決不寬宥云

▲劈　貨▲

小南關路東安記洋行執事張義生潛逃總商會將貨物查封已誌本報玆聞總商會於十二日通告該洋行各債權人限十八日以前到會聲明債額十八日實行分劈貨物低償以資結束云

各銀行分等獎勵

聞各銀行對于十八年終之獎勵員司辦法如中交邊業官銀四行號悉分四等即在職一年以上者給予酬金三年以上者加倍酬金五年以上與十年以上者酬金外並進級云

飭各縣清查
戶口及槍馬

民政廳陳廳長現以清查戶口及民間槍馬爲維持治安之根本要道爰於十一日通飭各縣認眞清查幷同時清查民有槍馬如有來歷不明者即詳加追究細辦吐私藉維治安云

平民夜課
無形消滅

省市平民夜課于十七年冬成立甚盛及十八年冬大爲減色殆至最近幾至無形消滅因入學者十不及一各校遂暫停課矣嗚呼識字之觀感如是遂使文野終分兩途焉

考試警官

全省警務處長孫旭昌注意各縣警官資格於十二日通令各縣公安局對於局員及各分所長等須時加考試認眞甄拔以免濫竽而誤警政云

▲哈爾濱▼
特區官吏之升況

日中俄伯力會議書調印後因蘇俄之要求更易特區官吏呂督辦業已去職特警處長米春林亦在其內當局乃調升兵工廠督辦遺席以鮑文樾接充惟張長官留任其餘五個機關首領均不換人云

▲長　春▼
一月份吉洋法價

本埠縣政府縣長馬續波以每月吉洋俱有法價通知在案現屆十九年一月份應定法價之期前日該縣奉到財廳令開一月份吉洋一元定爲吉錢一百四十一吊折收不可更易日昨由縣府通知各司法機關及各商民人等一體知照云

青年會提倡職業

大南門裡青年會總幹事閻玉衡爲培養職業教育起見在會內設商科職業學校分本科速成科召收學生授以商業教育定于二月廿日開學現在報名者頗多云

大批難民遣送回籍

中俄戰起滿洲里正當其衝故該地一般居民受赤俄之摧殘竟而流離失所値此天寒地凍嗷嗷待哺殊堪憫惻朱子橋將軍有鑒於此昨特派專員龔兆和等由滿洲里一帶運來難民二千名分別遣送回籍云

徵收汽車捐

瀋陽縣屬來往載運客貨之汽車頗多照章於營業捐外尙須納地方捐玆聞縣政府財政局已將開始徵收每車每月納捐大洋十元由各鎭警區代爲徵收云

飭培蒙師資
蒙師校遵即招生

東北政務委員會以蒙旗教育亟待提倡飭東北蒙旗師範學校培養多數師資該校長郭道甫遵即公告暫招近期師範五十名師範講習科五十名廿六日考試定期訓練三年然後派往蒙旗設校教育蒙旗學生云

▲遼　陽▼
濟匪處死刑

縣政府昨奉省府通令現查各地匪患不清關於私通匪人接濟槍彈必須嚴加查辦以儆效尤特于八日通令各縣長轉飭公安局長一體嚴查凡有私通匪人接濟槍彈者一經查獲冊請申請立即槍決云

整頓拘留所

縣公安局頃奉警務處通令各縣公安局整頓拘留所擬具辦法六項一住宿二管理三待遇四衛生五衣食六訓育六項一體嚴查遵照辦理云

▲鞍　山▼
稅主任調換

本站鐵道東八卦溝立山稅捐分局主任方聖宣現奉總局長命令調充劉二堡稅分局主任鞍山遺席另委陸軍二等軍需禹延福接充矣

十二旅
奉令回防

東北軍第十二旅旅長張廷樞前因中俄事起奉命開赴前綫現已交涉完事無駐兵之必要該旅長奉命回防昨九日該旅長帶五十九團團長門中洲第一營閻紹先第二營長左武功第三營長張

吳委員
過長南下

國民政府立法委員吳鐵城前赴吉省視察政治現已完竣於日昨由哈來長本埠李鎭守使馬縣長修局長籌備處張科長皆到站歡迎在南滿食堂宴會杯盤交錯頗稱一時之盛該委員旋乘三點鐘南滿列車赴遼向張司令長官報告一切云

劉處長
公畢返長

本埠軍警稽查處長劉海廷前因某項要公晉省請示機宜以便進行於日昨由吉乘列車返長原任云

▲吉　林▼
孫局長被控

永吉縣第十區公安分局長孫

▲大　連▼
鹽斤輸日之有望

久在議條中之關東州產鹽運日出口由一般觀測自本年以後必有進展希望蓋曹達灰工業計劃之實現及日本國內鹽田之整理等爲此次輸入鹽主要原因查日國內如實行整理鹽田則產鹽不免有相當減少日本政府行將於此擬將不足之數仰給於台灣青島及關東州各地

再據日本鹽專賣局現行收買鹽價（每百斤）日本頭等壚日金三元零七分二等鹽非二元八角關東州鹽再製者二元一角二分日本三等鹽二元五角七分關東州鹽超等原鹽一元零五分又普通鹽一元

銀價
漸就平穩

自銀價陡然暴落以來大連錢鈔市場頗呈紊亂狀態一般商業因金銀貨幣相差懸殊亦多停滯截至昨日稍覺安定兩公議會開臨時會討論維持辦法且因南京政府下令維持銀價市場上之風波漸告平穩不似前日之大恐慌

▲安　東▼
理事告退

本埠轄臨等五縣商務旅安會理事張克阿任事以來惰於職務又性嗜賭博日久遂將公欵動用日前被會衆查出開會質問張某無詞可答只得自稱告退賠補虧欵當經公議允准所遺理事一缺因年關在即暫不委人俟來年公推並恐張某仍有在外招搖情事該會將其告退情形於今日通函各機關團體知照云

學校放寒假

本埠各級學校因前奉教育局命令本年寒假定於月之十三日

蔡代表
謁張主席

中俄伯力會議代表濱江交涉員兼市政籌備處處長蔡運升氏前於月之十日午十一點卅分乘吉長車到吉會同省委兼特派交涉員鍾轂五氏赴省府謁見張主席報告交涉近狀公務十一日晚五時項吉卅分回哈云

吉步兵
陸續回省

自中俄交涉解決以來駐吉張副司令官鑒於吉軍無須久留邊疆前特電各回原防以保地方治安吉林陸軍步兵第十旅所部統計回省步兵一千五百名第十二旅所部先後回省二千一百名均駐省城東大營云

▲開　原▼
補發警餉
按九成

邑內警餉增加變現喧傳數月迄未實行以致警兵困難不堪言狀公安局長尹捷卿爲體念警士計力爭後始按九成發現由去歲七月一號起按月補發所有長警無不感局長之苦心云

民衆公報
五日出版

本邑向無言論機關代表民衆苗教育局長特組織開原民衆公報附設圖書館內于本月五日出刊除省垣各要人祝詞外各機關首領均有祝詞該報日出兩張宗旨正大消息靈通可爲最完備之新聞故受各界熱烈之懽迎云

▲岫　巖▼
財政局
籌劃貸欵

舊曆新年轉瞬即屆縣城支用地方欵各機關屢向財政局追索積欠李乃忱局長澈底計劃恐經徵現欵時間短促誤事不如仍援舊例早向官銀號磋商貸欵遂將此意禀承齊子靖縣長已蒙允准云

▲西　安▼
請准開禁
防穀令

西安縣政府齊輔華縣長於去歲夏秋之時因注重全縣人民之食糧起見特遵照省政府頒布之防穀令查禁食糧外運在案前據西安縣商會長現廷陞呈請因年景豐收紅糧富餘請將前者防穀令禁弛俾紅糧運出外縣售賣藉資活動圖法等因齊縣長據此特呈請民政財政兩廳鑒核指示近聞縣政府奉到民財兩廳訓令准予解除防穀令以恤商民之困而便使圖法活動云

女師生
准在縣覆試

西安縣立女子師範講習科第二級學生韓淑琛等十八人已屆三年肄業期滿前經該校劉子明校長呈請西安縣教育局王晉之局長呈縣政府轉呈教育廳准予考試畢業在案其畢業經過情形已誌本報因各生家道多年寒徵請勿晉省到廳覆試以示體恤等因近聞經教育廳已竟照准在縣覆試俾示體恤云

清鄉局
遵令成立

西安縣政府奉遼寧省清鄉總局訓令各縣照章成立淸鄉局便辦理清鄉事務以期杜絕盜匪而重地方治安等因齊興華縣長奉到斯令按照總局章程成立淸鄉局其局內之組織淸鄉局長以縣長充任副局長以公安局長伊鶴充任審判員爲周少伯助理員爲侯文周周赫然二人聞已組織就緒已呈報遼寧省淸鄉總局備案俾積極辦理清鄉事宜云

部令改革
結算期

西安縣政府奉遼寧省教育廳訓令內開奉教育部令奉國民政府行政院令人民及商家於十九年月起一律均實行國曆其各項錢欵賬目之結束仍分三期第一期爲五月終因蚕絲及大麥登場人民爲有出錢之時第二期爲九月終因爲稻熟之期第三期爲十二月終此三期爲人民結算之期以作結束仰即分令各省縣遵照等因齊興華縣長奉到斯令特分令各機關法團以及商民人等遵照云

核准警學
新預算

西安縣警學新預算前者經教育局公安局編製完竣呈報西安縣政府轉呈教育廳警務處併轉財政廳鑒核在案縣政府近奉以上各廳處訓令將前呈之新預算總數約在二十五萬左右共約減去兩萬餘元經齊興華縣長已分交公安局教育局伊鶴卿王晉之二局長遵照云

▲綏　中▼
第四旅
行將返防

前駐興綏東北陸軍步兵第四旅前於八月間奉令由防地開拔防俄刻因中俄交涉妥協奉令仍駐原防昨與本縣來電其文日興綏各公署各法團地鑒敝旅前在貴縣駐防各團房舍甚爲擁擠茲奉令仍駐興綏一帶原防近因各團派募甚多恐有房舍不敷分駐請貴縣及各法團對於各房舍速爲籌備以免措手務要軍民兩便爲善特此電聞第四旅司令部叩支印

縣政府
會議內容

本縣政府日前通令全縣各區村長定於月之五日來縣開會討論貫分村制事宜各村長奉令後均于是日到縣由孫縣長主席在縣府會議廳開會討論結果全縣一百四十餘村歸併六爲十八村現正從事畫分一俟歸併竣事即行遵照遼寧村長副村長選舉規則另行選舉云

講習會
行開會式

本縣教育局楊佑文局長呈請於假期舉辦假期講習會曾誌報玆於月之九日在初中校內舉行開會儀式到會教員業經學郭景綿氏聘請省垣一師附小教授王楊二君担任預定月之十日當可到綏云

▲北　鎭▼
令改善苗圃

縣政府奉農礦廳令略謂各縣苗圃之設原爲研究藝植各類植物以改良需要之原料非僅有外表即謂達到目的現在决將各縣苗圃改善除原有者擴充整頓外並添養蜂棉植穀類各項農藝云

禁勤派印花

本邑縣政府暨稅捐局昨奉財廳令案奉財政部令開略謂禁向商民勤派印花稅票務須要妥善勸導使其自動購買等情特此通令各縣府暨稅捐局查照辦理云

▲黑山縣▼
平民夜校
正式開課

本邑教育會委員孫冠斌孫灌淸趙富潤劉選靑等經第二次會議決議由該會議決議由該會設立平民夜校（校址暫假第三小學校）招生廣告業已張貼多日定於月十日開學柰地方風氣不開報名者寥寥後經各委員多方勸導始有學生十數人已於昨二十六日正式上課云

▲興　城▼
稅局長易人

興城稅捐徵收局局長杜澗盛任事年餘成績甚嘉頃因商業蕭條稅收減少不足財政廳額定比較遂有辭職之念懇請三次始蒙允准昨來廳令將村局長調充調查員遺缺以袁某接充現聞該新任袁局長於八日抵興當即到局接收任事云

第四旅回防

東北陸軍第四旅仍回興綏駐防之說業已徵實現在該旅派來尊覓防所之副官士兵等共計十餘人於八日到興偕同警察採擇防所約十五日全旅隊伍即可到興俟到興後再行分散涉後所綏中等處駐防云

▲錦　縣▼
廿五旅
移防高橋

駐錦陸軍第二十五旅奉令移防錦西旅部駐高橋廿一團駐連山三十二團駐虹螺峴該旅長姚東藩已飭所部於月之七八日分別向駐防地徒步出發云

▲台　安▼
于縣長
因公晉省

台安縣長于冠瀛自涖任以來永未晉省現因地方要公均須面禀上峯以資進行是以于氏奠准省府於本月四日晉省並聞于縣長對公務辦理完竣藉便回里省親約於一月十五日以前返任云

趙局長
調委警官

台安縣第八區分局長劉名遠現已辭職遺席經公安局長趙從五查第六區局員李衍峯作事幹練已委陞第八區分局長又第六區分局長王維忠因被警處委考試未中業經撤職遺席經警處委李作停前來接充該員等均於本月八號分別就職云

▲懷德縣▼
分隊長獲匪

懷德公安第八大隊第十三騎兵中隊長劉慶恆分隊長馬德山奉韓廣和大隊長命令帶剿匪於去歲十二月廿一日行抵高平房村曹廣祿家見有形跡可疑之人當即上前盤詰言語支離遂即拿獲盜匪陳治一名並搜出手槍一支唐黃全鞍馬一匹一併送縣依法懲辦云

▲突　泉▼
學校放寒假

本縣教育局於月之三日奉到遼寧教育廳通令學校寒假定爲四十天自一月十日起至二月二十日止廿一日一槪上課已由該局轉令縣境各校知照矣

▲通江口▼
所長易人

劉斯華虧欠公款過鉅撤差遺席以金屯第四區超外勤局員接充聞公安局奉令裁員增薪所有外勤局員一律取銷並裁馬步警若干名聞員缺多位置立見擁擠此後不職冗員難安其位云

村長難產

通江口村長劉侯慶譽張廣元現以村小城少花項過重實難應付辭職村民假公安局選舉村長副村當一月九日到齊計較多時無人担任實難產出若被敎徵公尙可有人充任如照村論花項該村之村長副終難產出云

▲安　圖▼
教育局
通知寒假

本邑教育局長王德貴前奉省教育廳令本年各級學校規定十九年一月二十日放假比較去年延長兩星期特於月昨通令各學校一體遵令放寒假云

令調查
燒鍋囤糧

本邑縣政府頃奉省政府通查各縣燒鍋每年耗糧頗多無從抵制特令各縣禁止燒鍋囤積多數食糧以造酒爲名私行搗把如有以上情事一經查出重罰不貸云

▲兩江口▼
局員到差

本鎭公安二分局局員單歷耕因有高就辭職經公安蘇局長另委陳洪寶升爲該局局員陳若前充公安局稽查等差今任局員定能搞廉盡職云

隊長榮陞

本鎭公安三中隊長林百川前經蘇局長降級爲分隊長所遺中隊長缺提陞一分隊長雷吉廷充任聞雷君久歷軍界今膺中隊長之職對於各分隊定有一番整理對於商民必能力加保護云

▲寧安縣▼
傳諭商民
用國曆

縣政府於十二月（卅）派員傳諭商民自民國十九年一月一日起廢止陰歷施用國歷凡賬簿契據均須用國歷年月不得沿用陰歷日期以昭劃一云

▲楡樹縣▼
掃除運動會

楡邑公安局長魏子安一分局長孫瑞輔衛生股長方劉二股長爲愼重衛生起見邀集各團體及農商各界于十二月廿五日午前假關帝廟前舉辦衛生掃除運動大會到會者數百人傍听者千餘人首由縣政府王主席演說我們現在每年有兩次衛生運動大會實行大掃除今天是十八年十二月廿五日是本縣衛生運動大會的日子已經通知全縣各機關團體一律舉行我們對於這次運動應當川十二分的熱忱去參加同時應注意到衛生運動是川革命的手段掃除一切污穢殲滅一切微生虫排除一切阻礙健康的障碍使我們得到生活上的安適精神上的愉快人人都有健康的身體而結成意志堅强的革命的向上的民衆團體我們參加了這次運動我們自然會在日常生活上得到相當的報酬但是不能偏於狹隘的局部運動要由個人的衛生擴大到羣衆裡去一家的衛生擴大到城市裡去城市的衛生擴大到鄉村裡去再進一步說我們提倡衛生運動一方面須注意由近及遠的效驗一方面可是要徹底明白衛生運動是有影響於全國全縣的能力我們住在縣內的應該爲外鄉做一個榜樣協助縣府自個人衣食住行講求衛生起來謀全縣全省全國的公共衛生的進步要是我們個人都明白這種意義並且能够去實行那可以說全國的公共衛生亦必能發達的了演說完畢各界在街遊動至午後散會頗極一時之盛云

▲延　壽▼
縣志局
函請採訪

本邑縣志局長張少卿奉令編縣志刻已入手進行惟開辦伊始端緒頗繁採訪須請各方能文獻無遺玆由該局通知各機關學校報社等處叙明採訪節目函請盡量搜羅以完志乘似此盛舉諒各界不能漠視云

▲賓　縣▼
慶祝新年

賓縣德銀鏡縣長爲慶祝新年起見特令各機關及警團各隊於一月一日上午十句鐘齊集縣政府叩賀並向總理遺像行三鞠躬禮禮畢互相團拜而免往拜賀之麻煩云

▲雙　城▼
旅長旋双
準備回防

駐邑東北陸軍第十六旅鬱旅長于年前十二月卅日赴遼寧見陳要公於前三日旋防命令部下各整行裝準備開回遼寧大約月之十四五日步兵五十六團先行開拔其旅部於十六七日亦定起程云

元旦日團拜

國民政府爲推廣國曆計早已通知自十九年一月一日起凡商家賬目民間契約及一切文書簿據一律遵用國曆日期方有法律之效力本邑商號均於新年懸掛國旗休息三日慶祝新年一切正當娛樂悉聽其便故元旦日縣政府暨主席招集警團全體職員農商紳學新聞齊集縣政府舉行團拜以表尊重國曆啟發一般人之興趣云

▲扶　餘▼
公安局
整頓勤務

本邑公安局長張作樹因冬防吃緊恐各區隊廢弛勤務於十二月二十八日早十句鐘親帶行政股長遂化南衛生股長王頌堯馬隊長王純禮赴各區實行檢查並諭警士顧名思義照章服務保存軍裝以盡天職云

金銀獎牌　黃銅質釦　帽章徽章　獎鄉勳章　銅質肖像　金銀糸葉　絹綿欄杆　美術品　贈送（製式樣子價目單）

中華民國官衙學堂指定

大連市山縣通七十七番地

金華號本店

電話七九四六番　振替一五九八番

製品

鐵道車輛。鐵道路線附屬品及信號裝置。鐵橋鐵桁。鐵骨鐵屋。豆油容器。暖爐類。

株式會社　大連機械製作所

本店　大連市沙河口臺山町。電話　代表共通番號九一五一番　夜間及長距離九一五三番

支店並分工廠　遼寧西塔大街三町目（電話二一〇三番）

要目　瀛罐。瀛機煙突。各種機械類設計製造摒付。鑄鐵管。鑄鋼。鑄鐵並眞確鐵物。酸水素瓦斯。

入院隨時應需

遼寧大東關　大東醫院

院長　森川千丈　前在日本紅十字會病院勤務

醫員　章琴詩

電話三三四六番　中二五二號

大連星個浦　大和旅館

各期價目減半　最歡迎華客

改築月台、展望佳麗、由碼頭、大連站、汽車不取分文、務請乘座可也

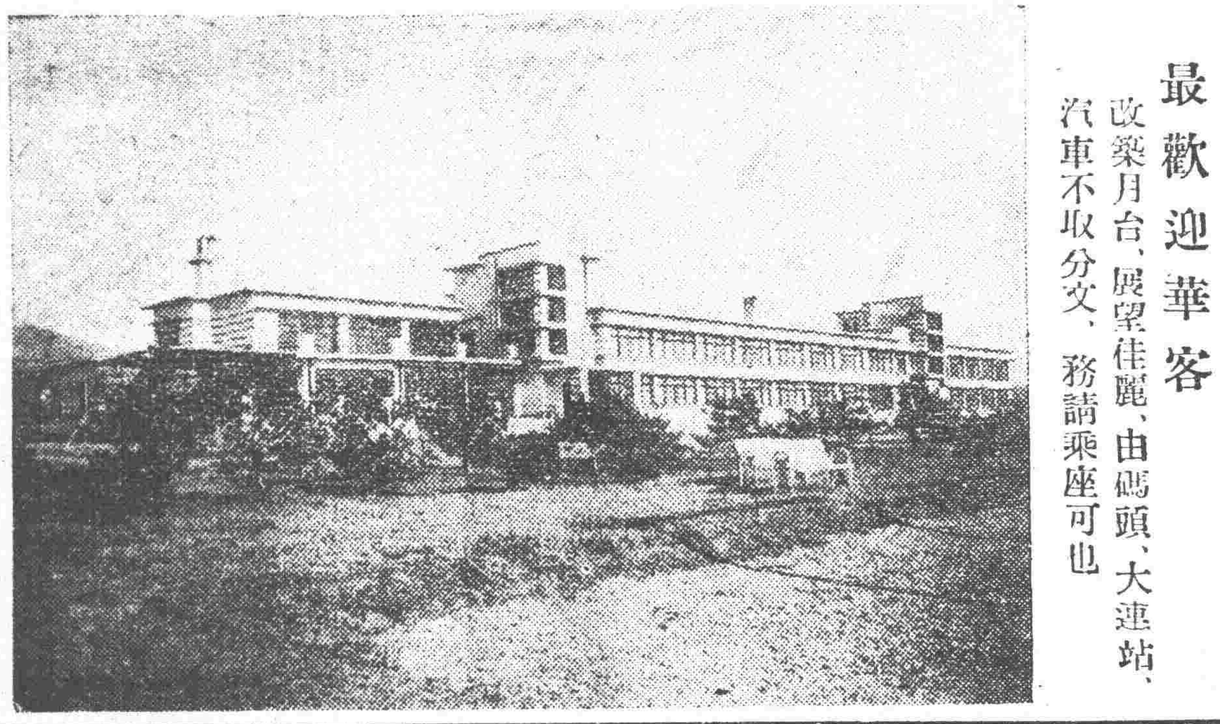

營業科目

新舊麻袋　麻繩　麻布　磚瓦　洋灰　北滿木材

西塔大街　東省實業倉庫部內　商事部

電話三二五一番　中一三六六號

工業用　礦業用　農業用　家庭用　各式水崩　消防用　救火用　水龍頭　鐵管　子　水龍　帶　俱全

合名會社　藤田洋行　奉天浪速通

東三省官銀總號廣告

本銀號資本總額奉大洋二千萬元東省重要地點及京津中各地均設有分號通匯機關專辦匯兌押匯抵押放欵貼現放欵保證放欵以及改受定期活期各種存欵并設有倉庫以備堆存押欵貨物利息匯水無不公允辦事手續異常敏捷凡蒙惠顧無任歡迎茲將總分號營業要目列載於後

甲　匯兌本大洋匯兌券免費通匯地點

遼寧▲東豐▲通遼▲通化▲興京▲綏中▲柳河▲寬甸▲洮南▲彰武▲新立屯▲新民▲法庫▲蓋平▲遼源▲公主嶺▲山城鎮▲開原驛▲范家屯▲北鎮▲盤山▲西安▲海龍▲本溪▲台安▲鳳城▲西豐▲海城▲臨江▲輝南▲岫岩▲遼陽▲黑山▲錦縣▲義縣▲莊河▲八面城▲康平▲安東▲鐵嶺▲營口▲四平街▲郭家店▲恒仁▲昌圖▲遼中▲復縣▲撫順▲吉林▲長春▲延吉▲哈爾濱道裡▲哈爾濱道外▲寧安▲下九台▲黑龍江▲安達站▲綏化▲開通▲雙山▲一面坡▲呼蘭▲昌原城內▲雙城▲昌黎縣▲留守營

▲上列地點均係匯票概免費至於電匯手續不同匯水電費臨時商定免費匯欵只收公濟平錢號銅元票如交他行發行之滙兌券每元加匯一元本哈爾濱埠大洋券免費通匯地點○奉天▲吉林▲長春▲哈爾濱道裡▲哈爾濱道外▲延吉▲寧安▲黑龍江▲黑河▲下九台▲安達站▲綏化▲呼蘭本行爾濱埠入洋券並得在下列各處滙兌京津中銀洋欵項其匯水行市臨時商定

遼寧▲營口▲開原▲錦縣▲安東▲鐵嶺▲四平街▲洮城▲新民▲通遼▲遼源○公主嶺○范家屯○大連○吉林○長春○哈爾濱道裡道外○黑河○天津○上海○八面城

乙　押滙辦理押滙各地點

○遼寧○營口○開原驛○公主嶺○四平街○安東○新民○海城○遼源○遼陽○通遼○錦縣○鐵嶺○范家屯○吉林○長春○延吉

丙　各種放欵總分號均可商作放欵

丁　各種存欵收受定存各地點　哈爾濱道裡○道外○黑河○黑龍江○海拉爾○安達站

戊　倉庫設有倉庫各地點○遼寧○營口○公主嶺○海城○長春○哈爾濱

油漆塗料製造批發

大連市裾野町

滿洲油漆股份公司

電話長九六〇〇番

美術的經濟的製造販賣廣告

一、琺瑯各種鐵器洗臉盆花瓶牌匾其他各樣美術裝飾器俱全

二、汽車傢具裝飾品及一切塗料過異於向來使用之塗料此乃化學的塗裝

三、藤原式水道用排水栓不凍器一式俱全此次新張記念廉價販賣並帶修理手工克己

謹此廣告

營業科目

琺瑯部　鐵器　牌匾　一式

塗裝部　火車　汽車　自行車　傢具　家屋　塗裝　一式

和藤工務所　遼寧稻葉町五番地　電話四五四七

南部註冊　靈芝商標

馮氏斷癮救苦金丹

天津　中央衛生試驗所化驗　全國禁煙委員會張主席題贈（除惡務盡）

天津特別市　展覽會得特獎（一百分）　衛生局化驗註冊▲社會局出示保護▲直隸省長傳諭嘉獎▲山西省署核准備案▲天津警廳化驗證明計冊▲太原警廳出示保護▲漢口警廳核准立案▲上海商會給證獎△津埠官紳允爲提倡▲駐津領事均讚揚▲各拒毒會▲註用有效▲風行海內六十二年（本堂自清國同治七年設立）

此丹專戒嗎啡海洛英等毒及鴉片煙癮輕者（一付用八天）重者（三付分兩星期用）均能和平不吐瀉痛苦毫無於不知不覺中將癮斷淨日飲食驟增精神煥發已至各省官廳化驗註冊復經▲天津烟台濟南河間黃縣沙河安國昌黎無錫宜化涿縣紹興等五十七拒毒會試用成效卓著戒除者已指不勝數收到各縣謝函證明書▲前曾逐日在天津各報披露特付僅收回藥本現洋一元已本堂爲補助拒毒起見如蒙各縣拒毒會函購者價目尤格外克己以盡救世之心外埠函購加寄費八分或用代郵票一百三十分替

本堂發售此丹已歷六十二年非似市上藉廣告售假藥騙錢敗人者所可比擬是以本堂備有（藥冊）效證明錄（記錄）廣告剪下附郵票二分當即奉閱

▲益世保胎膏　專治婦人小產滑胎一症神效異常　百發百中四貼一元郵費八分影印功效錄承索即付

總號　天津法租界天祥市場二層樓上　峻芝堂啓

分號　西馬路宣講所前九十四號

▲招請外埠經理處　遼寧經理處震泰報局

▲夏秋家家必備品▼

止瀉整腸解毒劑

阿陀斯

藥片　糖衣片

專治　霍乱、赤白痢疾、瀉肚、傷寒、腹痛、消化不良、慢性便秘、胃酸、食物中毒、食藥中毒等症

說明　阿陀斯首要之功効。因其吸着力極强。能將腸內不潔之物。有害之物。吸着淨盡。完全排出。腸內極爲清潔。對于霍乱等症。有特別之速効。價廉易服。家庭必備之良藥。

虎來拉！霍乱症！上吐下瀉來勢凶。傳染迅速眞怕人。從前誰與他沾染。十九被他要了命。赤痢症！白痢病！裏急後重痛難忍。傳染化膿亦極凶。其他各症隨之增。痛苦至極危生命。這類病！夏秋多！食物不潔最重因。蚊蠅傳帶也寒心。若不設法制止他。不祇衛生不堪問。有好藥！特効品！名稱叫阿陀斯藥。靈驗如神中外聞。家家須常預備品。救已救人利衛生。

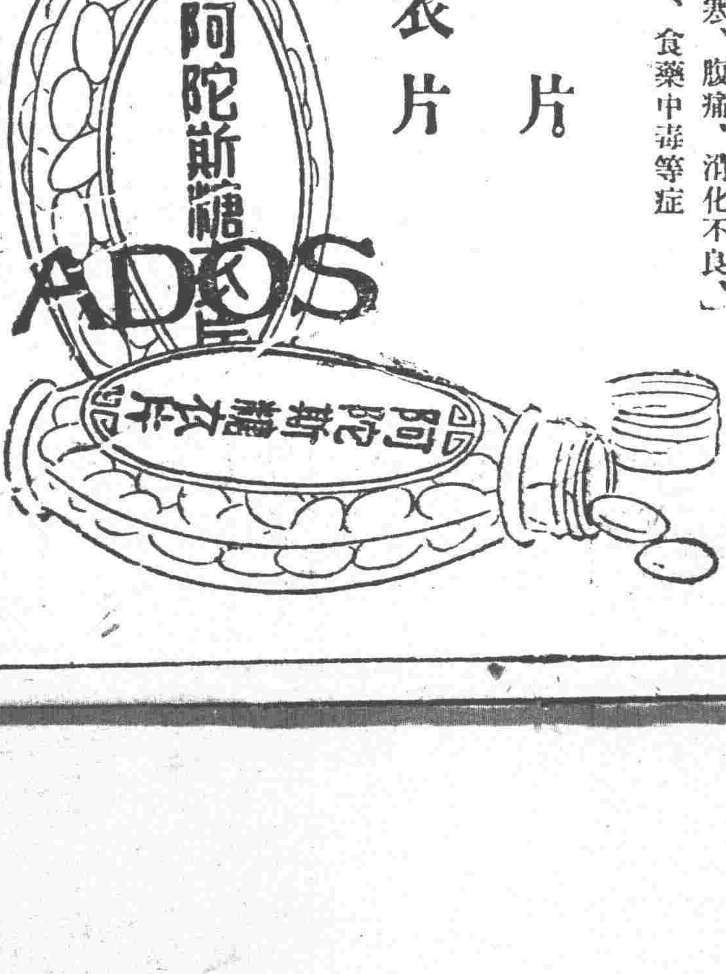

定價　阿陀斯

藥片　一百片　六角　五百片　貳元

糖衣片　金　拾五片　二角　五〇片　五角　一貳〇片　壹元

○如閱說明書函索即寄

全國各埠大藥房均有出售

總發行所　大阪　藤澤友吉商店藥廠

支店　東京・京城・上海

大連分銷處　大連市浪速町一四七

經理　大連　日本賣藥會社

CA--2

五淋白濁一盒斷根

利比兒

特製利比兒之効能　治淋藥中獨爲巍然　鶴立雞群之理由

不但精選强力殺菌性藥劑且尤施以特殊之技術依科學之力調配合理的與一般治淋藥迥然不同故由腸粘膜之吸收作用極行迅速服藥後之効果最爲銳敏顯著也

本劑之優良點

一、服藥翌朝尿色即變藍色排放强烈利比兒之臭氣

一、尿道之蠕蠕無數淋毒菌因爲基於此化學的變化藥劑悉爲殺滅遂與尿同排出矣故膿痛猶如夢以去也

一、凡由異國人種而罹之病毒尤帶猛毒性極爲頑固是以普通治淋劑寸効毫無然特製利比兒對此猛毒性淋菌亦易達其目的可完成病菌之絕滅効驗故得內外人等信用篤厚即爲此也

一、無胃腸障害及副作用非特神効迅速且無他害之慮也

以効力本位擴賣中外馳名販路廣汎已有幾百萬人之患者因此復享人生之幸福矣

特請患者立試五日分必見滿足結果管保喜悅

警告

欲買之際特請指定特製利比兒爲要則僞劣治淋劑雖巧言勸誘決不受其所欺矣如品罄之時請向特約店或本舖直接購買可也

經售處

浪速通　井上誠昌堂

小西關　廣濟堂藥房

大連浪速通　日本賣藥會社

哈爾濱傅家甸　長壽堂藥房

全石頭道街　原田大藥房

藥價

惡性用特製利比兒	五日分	金貳圓
	七日半分	金參圓
	十三日分	金五圓
	廿七日分	金拾圓
輕症用利比兒	五日分	金壹圓
	十日分	金貳圓

發售本舖　大阪市東區南久太郎町堺筋

竹村製劑所

大事記

五月

十八日 ▲馮軍炸毀黃河鐵橋
十九日 ▲王正廷與英使關於
陳濟棠逃亡於軍艦▲蔣介石
對馮軍發出最後警告並令入
京 ▲馮氏通電列要求嚴
守中立▲許克祥軍佔領賀縣
高軍事會議命討馮各路將領
▲劉文輝辭省主席 ▲中央
政治會議決軍事參議會委員
長李宗仁免職以唐生智繼任
發討馮明令 ▲入粵桂軍潮
次退却 ▲韓復榘聲明附蔣
▲北平市長何其鞏免職
廿四日 ▲蔣介石發表告西北
廿五日 ▲魯省主席陳調元舉
行就任式 ▲蔣介石勸馮玉
祥出洋
廿六日 ▲中央黨部向全國
軍會議決定分三路進攻梧州
▲方振武徐源泉等軍在湘
方面與馮軍交戰 ▲在北京
郊外碧雲寺舉行孫文移靈祭
[illegible]移駐德[illegible]館開瀋關
會議決[illegible]詳野以全軍委
孫良誠指揮▲韓復榘軍退鄭
州 ▲石友三通電服從中央
軍交戰 ▲馮氏代表丁春膏
謁河邊村閻錫山告馮決下野
▲閻亦決下野一同出洋 ▲孫
文靈柩經津浦路安抵南京
▲十八年關稅庫券條例▲馮派
馬鴻逵聲明服從中央 ▲國
府發表搜查哈爾濱蘇俄領事
館押收文書內容

六月

一日 奉安孫文靈櫬於南京
紫金山中山陵
二日 ▲方振武軍向歸德前
四[illegible]過[illegible]書
▲南京造幣廠失慎損
一百餘萬
五日 ▲第五路唐生智軍第
六日 ▲章炳麟創立民國復
興會發出反蔣宣言▲陳濟棠
陳銘樞李明瑞等開軍事會議
[illegible]

神州雜俎 歡迎投稿

小說

天眞（續）（金璜侍者）

『姐姐。甜不甜？』。

『不甚麼十分甜。我給你取些你嚐嚐』。

她登着八仙桌子。去摘掛着的籃子。他在地伸手仰面接着。她一蹩腳。那桌面油漆膩滑的。略一失慎。便跌下來。嘩啦的一聲。桌子翻了。籃裡菓子滾了一地。可巧跌下來的她。落在他的身上。同時仰面倒臥地上。

『嚶。你爲什麼向我身上摔？』

他把她推過一旁。站起來說。

『你起來呀。還不起來。裝死呢。怎的？』

她。動不少動。

『咦！怎麼你的臉青了。噯呀媽呀！姐姐死了！姐姐死了』！

他抱着她捶胸打背的哭。恰巧她的母親也回來啦。

『怎麼的啦。大呼小叫的。我出去不幾時。又打起來啦』。

『不是不是。我姐姐跌死了。姑媽你看看吧』。

『嘸呀。可把我嚇死了。小白小白。你快救我』。

她慢慢的醒過來。她的母親將扶扶起抱在坑上去。

『怎麼的嚇人多怪的。跌着眞有？』

『不能不能。我姐姐跌在我身上啦。我給揹災啦。現在我的後背和屁股還有些疼。這才不合呢。莫撈着喫反受了罪啦。』

『媽媽。我莫跌着。當時我一害怕。就沫暈啦』。

『幾乎把我的胆子都嚇破啦』。

他將地上的菓子拾起來。一邊的喫一邊的樂。

『你二人在屋裏玩。我給你作作飯去』。

她的母親去厨房去了。

『姐姐。姐姐。你莫跌仗着誰？』說着嘴裏啣起一塊如意餅。送到她的面前。二人對着喫了。彼此一笑。

『若不教你呀。我今天得跌頭破血出』。

『那麼拿你什麼謝謝我？』

『我給你買好菓子喫』。

『不』。

『我給你買花花紙或圖畫』。

『不』。

『再不然我給你買双鞋。買頂帽。再買一套衣服。好嗎？』

（不。不）。

『這個也不。那個也不。究竟你願意甚麼呢？』

『我願意你家現成的』。

『嚶。你家也莫有什麼好東西呀。把這屋子給你吧。所有的物品都給你。我說得算。這還行不行？』

『不。不不』。

『這就難啦。啊。有啦。呵我媽向我舅說。把你過繼我們兩個作姊妹。這你行了吧？』

『不。不。不……』。

她用手將他一推。

『滾開吧。別在我這磨牙。你這樣人眞不識抬舉。什麼東西都不順你的眼。什麼事情都不稱你的意。叫我拿什麼謝你？我看把我給你吧。你愛愛不要！』

『對啦。對啦。對啦……我就要的是你啊』。

女秘書（楊之潘）

某女士經友人的介紹。方從某部某科長的辦公室接洽回來。她已被聘爲秘書了。明天是她辦公的第一日。她坐在洋車上一路沉思着。

『喲。六十元的薪金。實在不算少了。在這閑暇的時節。能够得着這樣好的事。我下學期的學費。書籍。零用都不愁了。而且還有餘裕可以幫助弟弟。媽媽也可以減輕了担負。親愛的媽媽。知道你女兒已經找到一件好事情了麼？這可多可喜的事！』她微微的笑了。『那位科長不是很重女權。極尊重女子人格麼。從他的一番談話中就可以想見了。他不是說。女子要講自由。平等。第一步要講智識。既然有了和男子同樣的智識。第二步就要講所享的權利。女子要與男子享同等的權利。先要澈底的解放。破除男女間一切的隔膜。女子須要自己出來奮鬬。要努力向前苦無顧忌的奮鬬。那末何往不是女子求生的地方呢？女子求生的地方既然解放了。經濟就可獨立。經濟可以獨立。一切壓束就可解除。壓束既無。不是自由。平等了麼。我是很尊重女子的。覺得女子之材能和性情超越男子的地方很多。就如以概君一席說。男子就不及女子了。而爲女子的心細而耐勞。不像男子那樣粗暴。所以我要一位女士幫忙。現在即承女士屈就。鄙人實在獲益不淺！不過薪金微薄一點。委屈女士了。』她想到這兒。覺得很自得。很快樂。不知不覺地手足動蹈動起來了。

『小姐車纔啦。』車夫回頭對她說。她才自知失態。不覺紅上臉來。

她是某外國大學的高級生。再過一年就要畢業了。她平日很受經濟的壓迫。所以對於畢業後。謀生的計畫自然要比有錢的小姐們着急。今天得了這個好機會。自然要喜得手舞足蹈的。因爲科長還對她說。以後我的地位高啦。再重重地酬謝罷！』她想現在認過幾個人也好。將來謀事。也容易一點。不覺車已到了校門。她匆匆的跳下車來。恨不得一脚就跑到同學面前去誇耀她的勝利。

於是她就被圍在幾重圍裡了。在一間課室裡。她說得有趣。同學們聽得出神。一霎時把室裡的空氣混亂了。拍掌。歡呼。羨慕。嫉妒。同情心。冷嘲。這些對於他沒什麼奇怪。不過只有一點使他不了解的。就是平日絕對不附和她的同學們現在都和他親近了。（未完）

遊記

北滿之一瞥（四續）（邵佳）

溯自一九三年。即光緒廿九年。開通中東鐵路以來。交通往來。日繁一日。萬目荒涼之原野。竟一變而爲人烟稠密之處。以成今日國際都市之基礎。至其發達。大有一日千里之概。想早在諸君洞鑒之中。不用記者贅唇舌。然至今不幸與蘇俄發生事故。結果交通阻梗。軍書絡繹。因之財政窮乏。商業冷落。倒閉者續出。哈埠商戶。受其影響。尤爲巨大。惟最近與俄磋商和議。故將復活舊態。有進而爲一段發達之情形。余深爲東國欣喜此議和者也。

翌日元旦。余早起身。看望太陽。遙昇東海。大覺有非日昨太陽之感。暗瞰在街上行人。各穿禮服。相互交換。年頭賀詞之詞。余亦一行。因在旅行途上。無拜訪賀禮之處。時只後偕。一同出外。參觀名勝。先抵松花江岸。江水全凍。冰上有橇。一行中各人無不踴躍橇渡江。惟寒風刺骨。身體手全部失其感觸。遂未實行。次。觀道裡公園。時[illegible]門緊閉。不能入。故由中國大街。往南崗方面。參觀極樂寺院。盤旋。抵日總領事館休息。直至夜晚。乃驅車赴道裡。時已十一時半。街路上無人行走。只見街角上有兵士七八人。一一檢查過路人。因未過十二時。故不甚嚴重。據當路者言。哈埠前者宣布戒嚴。嚴重異常。宣布之初。一過午后九時。絕不許行人通過。迄今稍緩。時間爲十二時。查現今中俄紛糾已圓滿解決。并無戒嚴之必要。故不久當可撤去戒嚴令（據八日由哈爾濱來電已撤銷矣）余等一行。驅車過此戒嚴之街路。回抵旅館而睡。

翌二日午前九時十五分。乘車向長春。沿綫景象。戒嚴已於前文記之。故從略。（未完）

筆記

易經引義（陶明濬）

需于郊利用恒无咎

居需之時。最免於難。能其進以遠險待時。雖不應可以保常也。正義曰。但難在坎。初九去難最遠。故待時於郊。郊者是境上之地。亦去水遠也。利用恒无咎者。常其遠離待時。以避其害。故宜恒保守常利。所以无咎。猶不能見幾速進。但得无咎而已。其災入生之實難也。三萬六千日中。無一日而無險。無一地而無險。從而畏之。則必有一步難行之勢。從而冒之。則必有動則得咎之處。既如之何而後可也。曰必安以待時。不畏險以苟安。亦不冒險以得禍。則庶幾矣。然世界上安全之地。亦自不少。惜乎人不能知。知之不能立。立之不能久而已。在地之險。以水爲甚。過涉之可以滅頂。君子舟而不游。之至也。正在於此。郊者與水相遠之地。亦即遠於險之地也。與險既遠。則本身之禍。既可免。郊者在城之外。與人由不甚相遠。如欲有爲。即時可以有爲。不必有千里萬里之隔也。避險者。固應在此。而待時者尤不可不在此也。此地大有可待之事。吾人生今之世。不能犯險。不能因避險之故。棄世事於不聞。視國之安危。如秦人視越人之肥瘠。忽焉不加喜戚於心也。不能不有所避。又不能不有所待。避之者在於何地。而可以待之地又在何所。此郊之爲地。正有可需者在。吾人在此去人世不遠之地。治亂興衰。因可得而聞。而補救之術。依然可以徐徐施展也。利用恒者。人之爲事。必須有耐久之力。一日暴之。十日寒之。則未有能成功者也。未有不得咎者也。人之需於郊。以可以遠險之地。又當可以有爲之機。其地未嘗不好。然人之處之也。必有恒久之心。而後可以有所待。若今日需於郊。』在安全之地。難以待時。未嘗不善。然其心易動。其志易移。則郊之爲地。不能久居之。一去其地。依然有險。又將奈之何。其危立至。其咎必有。聖人有憂之。故永）其象如此。凡有待者。必且示用恒。而有耐久之氣象也。

小說

巖窟島伯爵 第十八章（四四）

法國大仲馬原作 儒丐穆辰公意譯

不想拿破崙的帝政。沒有多日又失敗了。依然復了王國。非爾南和那將官。不但沒罪。倒受了王朝的賞賜。當他由英國回來時。已然不是兵卒。居然陞了少尉而且榮職了。連續着又陞了大尉。這是因爲那將官已被命爲陸軍長官。對於非爾南自然可以隨意陞遷的了。當法國和西班牙開戰時。他又陞任校官。那西班牙原是他的故鄉。關於西班牙的地理風俗。他是很詳細的。因此上帶了一隊人。由間道繞到敵後。立了一個奇功。從此他的佳運。便有一日千里之勢。在戰場上。又與丑戈爾彼此結託。處處大幫丑戈爾的忙。又把敵人那邊的奸商。引來與丑戈爾通同作弊。所以丑戈爾這次包辦軍糧。却把法西兩國的錢都賺了不少。那非爾南自然也分了無數成頭。戰爭終止後。他回到巴黎。已然成了富家翁。國家論功行賞。除了上校本官之外。又晋封子爵。在陸軍裡發跡之早。他可算是第一人了。現在你老若打聽非爾南。却沒人知道了。必須打聽毛瑟伯爵。纔有人知道。教師說。更加呆了。因問加特爾說。現在他還是上校麼。加特爾說。已然陞進了。教師說。陞了何官。加特爾說。陸軍少將。再有十來年。怕不陞到大將。自從法西戰爭以後。這是你老所知道的。世上却太平了許多。那些軍人。自然沒了陞官發財的機會。不想希臘爲謀獨立。向土耳其宣佈戰爭。歐洲的國家。自然都希望希臘戰勝。法國雖然不曾公然幫助希臘。可是法國的軍人。多有自行加入希軍以期建立功業的。毛瑟即非爾南。也乘這機會。跑到希臘。因他是有爵的人。並且在法西戰爭時。很著勇名。希臘的鴉密那州的州主。便用他爲參謀長。休戰之時。那州主還派他作代表到土耳其去。眞是信之不疑。不想那鴉密那州城之失陷。以及州主之戰死。全是由此而起了。那州主未死之前。本來待他很優。賜予已然很多了。及至鴉密那州主死後。所有遺產。均歸非爾南所得。據那銀行中人談論。非爾南由希臘滙來之款。足有一百萬以上。（未完）

醫話

鴉片癮之研究

新民醫院（續）（金龍）

據余研究結果。鴉片成分。以前。使體內之成分漸次大。神經起一種興奮作用。間助時由體內排出體外。全身內感痛苦。依余之科學試。中毒者對于斷癮痛苦時多加注意。人祇能承認余之學說非謬也。余之主唱說發見要點之一致要點。試之如左。

一、嗎啡斷癮現象。由體內起[illegible]

二、中間興奮期。嗎啡之時期。而發生之作[illegible]持續五六日間。可以由體內[illegible]出。

三、斷癮現象。即嗎啡由體內排出時之興奮作用。依使用量多少。時期長短及强弱之差異。

四、斷癮痛苦時。其適當之鴉片。可以完全除去之。

五、禁煙痛苦即鴉片斷出時之興奮作用。依其他之麻醉藥。可以十分抑壓之。

依以上數項斷癮之痛苦如何。可以十分解釋之。其治療方針亦可由此而樹立之。

（末稍神經）之興奮作用。抑鬱斷癮現象。體內鴉片完全除出後。身體不感何等痛苦。即以虛羲的鎮靜劑。麻痺諸臟絕。使其不感痛苦。努力與斷可以完全治療。以上純爲醫學之文章。讀者諸君不。引起興趣。頗爲遺憾。余經驗日淺。對於民衆健康方有鴉片癮之同胞。尚未得到充分經驗。僅以自己中毒者之研究而表之。以供諸君之參考。余研究有相當把握及深厚之心得時再爲發表之。本文草稿草率。學理不明之處。尤斷望讀者諸君諒之。（完）

別錄

▲對於中國報紙 罪言（續）（漢訓客）

中國報紙。往往缺乏這一種的責任觀念。以上我便要申述中國報紙如何妨害私人名譽。如何的妨害風紀。我於敘述每一項事實的時候。並且依着我的意見。向我們的新聞記者建議一個應該採取的正當態度。

一傳聞 中國辦報的人往往至今還保有一個『有聞必錄』的觀念。這種觀念也許是沿自中國的御史制度。中國舊日的御史。是可以『聞風言事』的。他的言論自由。是一種不負責任的自由。中國辦報紙的人。往往對於一種足以損害他人名譽的傳聞。自己雖尚未能信爲眞確。却敢冒昧的發表出去。他們以爲只要加上『傳聞如此』或『未知確否』一類的字樣。他們就可以對得得住被損害的人了。這也是于言論自由。看作一種不負責任的自由。要知一個人的名譽。決不因爲你加上這些字樣。就可以免除損害。那末。你的責任。亦自然不能因爲你加上這些字樣而可免除。所以在英美及其他自由國家這一類字樣是不能寬免報紙的責任的。報紙能證明該種傳聞之存在。報紙法律責任。也是不能免除的。英美人常常說。法律只承認自由（liberty）而不承認放肆。（license）所謂放肆。就是不負責任。我希望中國報紙。能打破傳習上不負責任的觀念。力避傳述自己不能相信而足以毀壞他人名譽的記載。

二事實 中國一般辦報紙的人。對於關涉私人名譽的事件。縱不懷『有聞所錄』的觀念。却亦以爲只要所載屬實。他們就可不負道義上或法律上責任。這也不是一種正當觀念。仔細說來。妨害私人名譽的言論。就要分作兩類。一種是謾罵。我們如果不指摘事實。而平空的用魯迅先生所謂『國罵』那一類的言論。初無事實眞僞可言。因爲罵者就沒有指摘任何事實。謾罵之不正當。自不待言。在許多國家。謾罵並且構成一種犯罪行爲。另一種就是誹謗。凡指摘事實以毀壞他人名譽事跡之言論。便是誹謗。這一類的言論。就令內容屬實。也不是報紙所任意登載的。一則因爲私人的不名譽行爲。初不盡與公益有關。譬如某甲與某乙發生戀愛。便完全是他們私德問題。與公衆利益初無關涉。一則因爲私人縱有不名譽的行爲。社會亦不宜絕其自新之路。如果報紙對於一個曾經作過不名譽事體的人『譬如一個受過刑罰的人』。以隨便摘發他從前的行爲。他自然不肯努力自新。不但如此。破壞私人名譽的記載。是可以惹起社會上許多仇怨。許多爭鬥的。爲保全會社和平起見。國家也不宜任人盡量發表。

求諸實例。有些國家。時妨害私人名譽的言論。更不論事實之有無。一概處罰『例如日本』。這誠然太嚴。有些國家却又爲相反之規定。只要言者能證明事之眞實。便不處罰『例如德國』。這又未免太寬。大多數的國家。俱採一種折衷制度。對於與公益無關之誹謗。則不論眞僞而一概科刑。對於有關公益之誹謗。則允誹謗者得一舉證『例爲法』法律。一面承認妨害私人名譽之誹謗。應不問眞僞。一概處罰。一承認誹謗國家官吏之人。則苟因其所爲事實而不受罰。這種折衷制度是一種比較合理的制度。雖則『有關公益』云云。實際上尚不免稍費解釋。我希望中國報紙。對於單純的謾罵。能力避免。至於誹謗他人。則自信內容屬實。亦應以顯然有關共公利益之。爲爲限。

這不是純在理論上說話。就中國現行法而言。單純的謾罵。雖不是犯罪行爲。却亦構成違警行爲。他是要受違警法制裁的。至於誹謗。則中國刑律之所規定。比我們理想還要嚴酷。因依從前暫行新刑律第三百六十條之規定。凡『指摘事實。公然侮辱人者。不問事實之有無』都受刑事處分。這條律文。便連有關公益的行爲。也沒有除外。（未完）

創作

▲臨別的一握

—送吻霞行—（寒濤）

空虛的寢室。走進來兩位醉鬼。別愁種裂的心扉。我已無法拯救了。醉薰薰傳來的酒氣。使我間接中領略些香甜。『噢？你又去喝酒去了。』我這樣問霞一句。而他那紅潤的臉兒上。微微的露了些笑容。對我說『我…我要…要…走啦。我並沒有喝…喝酒』。『霞！你明春幾時回來？』他說。『我不…不能回到這…這灰色的學。學校了。明年…年要…要到南京去。…死在…在那裡也甘…甘…心平凡下去是…是不幹』。

因爲在醉後才能拋去了禮教和情面的假臉。醉話才是自誠的流露呢！像吻霞那樣偉大的大才。就常此禁錮在東北。不可憐。當他高中畢業後的不數日。即已整理行裝。預備東渡了。又誰知發生了特殊的變故使他未能完成了洪志。我同情他。因爲我們都是不得志的青年。

他的藝術大才是高於一般人以上。雖然是學政治一位學生。他還在課餘之外。研究新文學。思想的聰穎。了筆的靈活。是我始終敬佩的。但是眞正了解他人生觀的能有幾人？像現下生所作的國民公敵。裡邊的[illegible]生。雖然是那樣奔放。心給社會。爲他人的利益和幸福。但是在當時一般的人是不諒解他的。爲了人民的福利反成了民的公敵。所以說社會是不[illegible]獄人的。吻霞呀！又何常不是一個不得志的青年？！他醉中的幾句眞話。引起了我多少愁腸。他終規是要走了。離了這沙漠。向東北。灰色的大學。同時再回想自己。當春假時代中落伍的弱者。開倫車的健兒。

我希望這次的離別。不要成了最後的一次。祗少我希望霞在小住半年。『霞？明天能登車嗎？如果明天不走。我有話同你說』。『好…好：罷。是朋友明…明天見』。

吻霞眞可以。雖然是酒後失常。但是始終沒有示弱。比我强的多。永利園的小館。不知道招待了多少悲士。白干酒不知道引下了多少怨者的淚泉。（未完）

陽一月十四日
舊十二月十五日

火曜 子甲 友引 閉 翼宿

▲一白之人思索未來之事無寧祈禱今日安全無事爲佳甲乙坤吉▲二黑之人一時有寒暑之苦然旋即融和之日甲丁辛吉▲三碧之人諸事若不疏忽可安越懸之日甲丁癸吉▲四綠之人表而不現裝飾以實利爲本旨精勤自勵之可也甲丁癸吉▲五黃之人常患困苦全家自勵之大吉巽東乾吉▲六白之人作事雖平凡以終亦不可焦灼以免招徠失敗東乾丁吉▲七赤之人特勢妄進時必有脫線之虞東乾癸吉▲八白之人萬勿以甜言蜜語誘人爲要丙丁辛吉▲九紫之人須拾去慾望重視禮節田園生活大吉西艮甲吉

哀啓者

先考特授勳三位陸軍上將芳辰公韓府君諱麟春痛於夏歷十一月初九日巳時疾終正寢謹擇於夏歷十二月十七日題主 十八日成主 十九日開弔 二十日發引
陽歷十二月九日 陽歷一月十六日 十七日 十八日 十九日 哀此訃

喪居遼寧省城大北關鐵嶺道二十三號本宅

孤子 韓 育 侯 泣 叩

恭頌傅團長靖氛之德政

駐突泉遼寧陸軍騎兵第三團團長傅公靖氛親率士兵六七十名於本月廿六日夜間在縣境阿祕他拉屯與紅鬍匪幫百餘名接仗當經擊斃數名受傷十餘名得獲槍三枝馬二十餘匹救出民等人票五名可見傅公帶兵有法失勤失勞奮勇直前若不顧生命救拔此民於水火之中民等身受莫大之恩無可爲報謹登報端以彰大德 突泉一區金德財 三區劉景太 張鳳林劉學榮胡勝奎 洮南 全啓

聲明爲醫學辯誣

本邑今春公立壽生產科醫學學校聘瀋陽小河沿專門產科畢業生李靜忱爲教師開學後頗受各界歡迎凡遇接生事宜無不盡心辛勤毫無推却以故人人皆樂請其接生不意於歷十月間西街寄戶趙連長之內人臨盆請李教員入門診視見其適理況微無力生產詢其故始知病已兩月手足腫脹又兼該婦年已三十初次生產勢甚可慮經李教員轉聘施醫收生經很大夫用手術將胎兒取下孕婦安好如常嗣因舊疾轉劇產後十四日膨脹過甚氣絕身亡此固非接生之過也且與李教員毫無關係事後頗起謠言謂李教員收生無術釀出人命等因反置很大夫於不顧則今教員專受其誣本會主持公道爲保全李教員名譽起見故擬稿登載各報以明眞像俾諸界共知之 北鎮農會爲醫學辯誣聲明

恭頌程管獄員之德政

五常縣政府管獄員程占雪衡係德惠縣人前在吉林高等法院檢察處書記官自調五常管獄員以來月餘對與犯人毫無苛求每日好言勸導各自守法不但私惠無有且昨有四五犯人係異鄉人身貧如洗無力繳納罰金程君發其惻隱之心甘願代納罰金若干元得釋放五常數年前空未有此等優帶犯人之獄員犯人等實無恩可報謹登報端鳴謝矣 五常縣監獄犯王寶田張福臣于海山于文海等百餘名全啓

上海駐遼美永火油公司東三省總經理籌備處廣告

鄙人承辦美永行塔牌火油銷售東三省吉黑兩省包銷遼省各縣按縣包銷如有志包銷者速至日站天泰棧西樓大百號本行籌備處面議利益均沾包銷權久遠願有捷足先登者面議訂約可也

啓者敝人以福蔭堂名義用價購得大田公司荒地半股於十五年三月十五日發給大字十九號臨時股欵收據一紙途中遺失除向該公司備案另發新據外特此登報聲明無論該收據落於何人之手概作無效
盤山縣福蔭堂主人 郭蔭亭謹啓

遼寧鐘樓南商會間壁三層大樓

大綸綢緞莊

自國歷一月十日起
各種綢緞 特別大減價十天
●有僅售七角一尺之眞絲杭綫春
●有僅售八角一尺之潤幅花洋綢
●有僅售八角一尺之潤幅公司緞
●有僅售九角一尺之三閃美麗緞

四大優待
一、惠顧綢緞每架滿洋拾元以上轎工奉送未滿者祇收半價
二、外埠函購寄費奉送
三、本號各大商埠均有支店遼寧初創藉欲揚名起見倘有評較管保退換
四、減價期滿不再延長惟外埠寬限七天以示優待藉可普及

脊髓
手足麻木 腰背筋痛 麻木不仁 手足抽筋
骨痛將濕脊骨曲潤等患者今有傳來秘藥實驗者試用皆驗奇効百方療法不應者請賜郵票二分來詢速即詳覆特此佈告
播州明石市三番地元木脊髓

榆樹縣分館啓事
逕啓者鄙館報差蓋振芳因出外辦理自己事宜至今未歸嗣後倘蓋某在外發生別故概與鄙分館無涉恐未週知特此聲明
經理于樹先謹啓

毫無麻煩

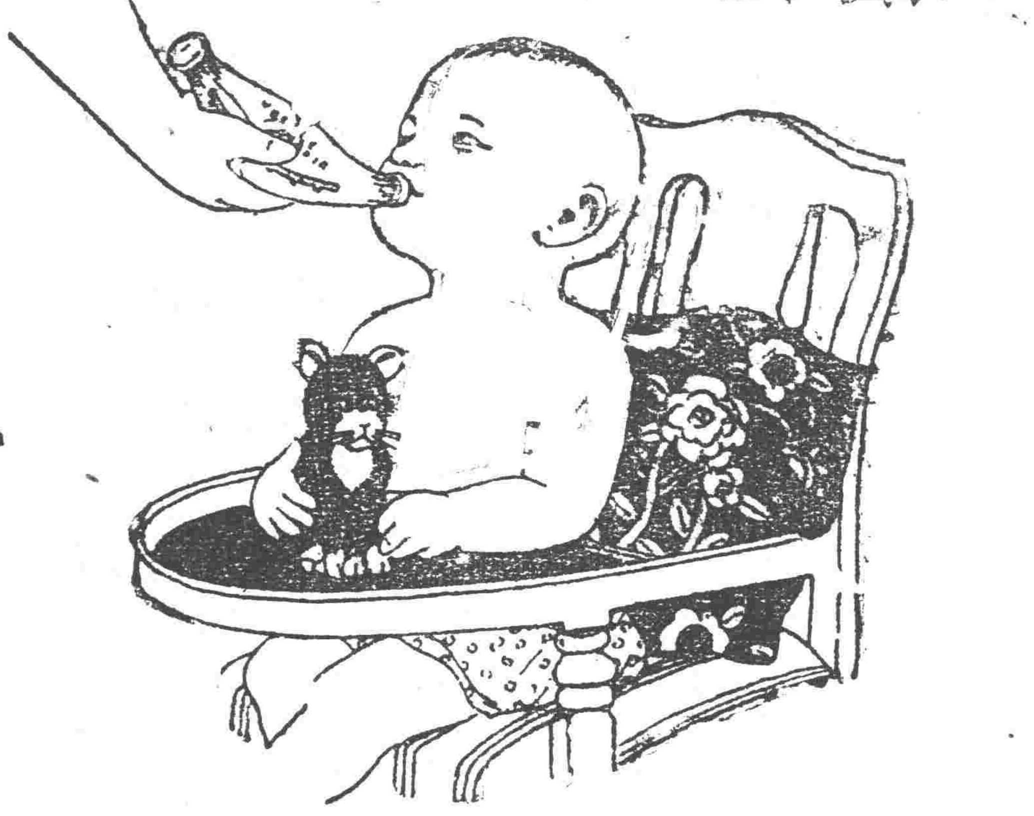

王夫人嘗回憶乏乳哺兒時。雇用奶娘之麻煩。經數次之掉換。始得一聊可勝任之奶娘。雇用之後。又藉端要挾。終而解雇。思之思之。猶有餘恨。至兒現在日見强壯。發育健全。而毫無麻煩。蓋用

勒吐精代乳粉

之故。此粉滋養豐富。而易於消化。與健康母乳相同。乏乳哺兒者。曷試之。

奉上郵票拾分請將勒吐精代乳粉一樣罐及育嬰指南書一本寄下此致
瀋陽日本站瀋遼通廿九番地
英瑞煉乳公司
姓名
住址

五淋白濁必治之靈藥

哈郎淋濁丸

世人欲根治五淋白濁一切之惡症、以享受家庭之樂事、則宜速服哈郎淋濁丸此藥係德國哈郎博士之秘方環球無二之奇劑、其殺菌力異常猛烈、一入腹中則因化學作用以殺滅毒菌其効百發百中真如神、凡急性淋症之溺澁滯濃汁漏泄痛苦難忍者固無俟論即雖慢性之頑症久經歲月者大抵服用大瓶一箇、則可全治、更欲其速治者除服用該藥外宜用哈郎洗淋水洗滌尿道以此兩藥、內外調治則雖極難治之症約三日已覺輕快一星期可全治世之患淋症者、蓋速用此良藥以免其痛苦、世上諸君請試服此哈郎淋濁丸以知本藥房言之不謬

藥價　大瓶大洋二元　中瓶大洋一元兩角　小瓶大洋陸角

發賣所　大連山縣通　順和公司大藥房

淋症聖藥 哈郎淋濁丸

前車之鑒

小兒藥品宜謹備否則不死於病而死於藥殊爲抱恨四川酆宇灣郵局李謙益君前因未備嬰孩自己藥片偶以藥悞其掌珠夜抱無窮之恨今則常備此片於家中其公子乃得康壯萬壯下方錄列之來函即李君自述其事之經過也

李君云「敝人愛女前年染病因悞於藥以致夭殤翌年得一子恐蹈覆轍偶有不適只服嬰孩自己藥片無不滿意而於風寒咳嗽發熱瀉痢肚痛等症尤見靈驗眞保嬰良劑也」

嬰孩自己藥片專治小兒腸胃疾病穩妥靈驗雖極幼之嬰兒亦可服用而收良効焉　價目每瓶六角六瓶三元郵費免收遠東總發行上海江西路六十號韋廉士醫生藥局　各埠藥房均有代售

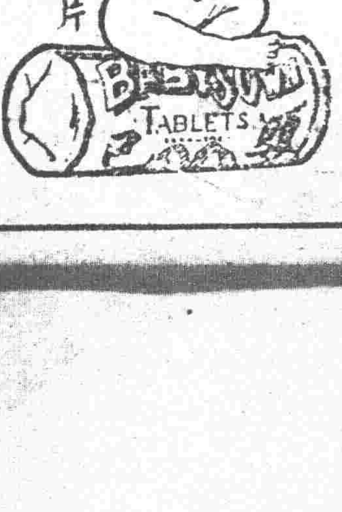

新年三頌

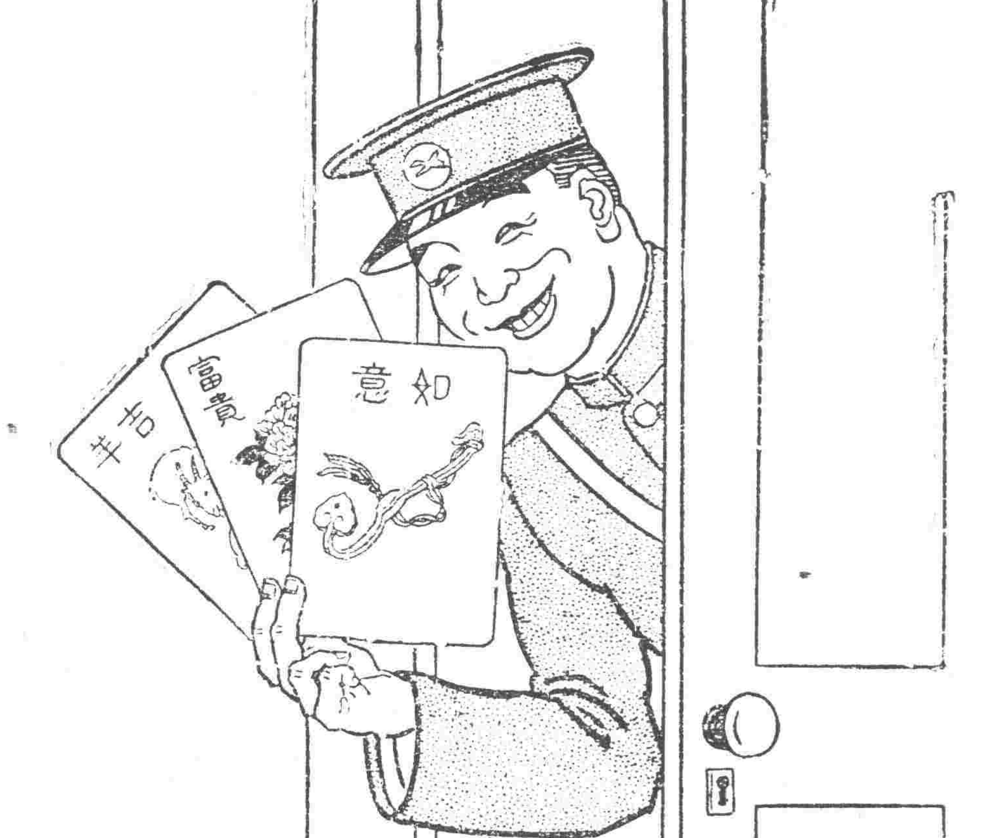

哈德門

頌君如意　頌君富貴　頌君吉羊

CF-219

▲須有强健父母
▲方有强健子女

世有强健之父母。然後有强健之子女。設或爲父母者。因腎部虛弱。以致常患骨痛腰痠。遺精便濁等病。每多嗣續無望。即幸而得之。其不羸弱夭折者。幾何哉。是補腎健身。爲父母之天職。

第威德補腎丸

專治　腰痠背痛　風濕骨痛　筋骨疼痛　遺精便濁　以及一切便溺症等

▲各大藥房均有出售

東三省總經理　營口源來盛洋行

南滿鐵路

站			
大連開	九、〇〇	一〇、三〇	[illegible]
周水子	九、一八	一〇、五〇	[illegible]
金州	九、四二	[illegible]	[illegible]
普蘭店	一〇、三二	[illegible]	[illegible]
瓦房店	一一、〇四	[illegible]	[illegible]
熊岳城	[illegible]	[illegible]	[illegible]
大石橋	[illegible]	[illegible]	[illegible]
海城	[illegible]	[illegible]	[illegible]
湯崗子	[illegible]	[illegible]	[illegible]
鞍山	[illegible]	[illegible]	[illegible]
遼陽	[illegible]	[illegible]	[illegible]
蘇家屯	[illegible]	[illegible]	[illegible]
奉天	[illegible]	[illegible]	[illegible]
鐵嶺	[illegible]	[illegible]	[illegible]
開原	[illegible]	[illegible]	[illegible]
昌圖	[illegible]	[illegible]	[illegible]
四平街	[illegible]	[illegible]	[illegible]
公主嶺	[illegible]	[illegible]	[illegible]
長春到	[illegible]	[illegible]	[illegible]
長春開	[illegible]	[illegible]	[illegible]
公主嶺	[illegible]	[illegible]	[illegible]
四平街	[illegible]	[illegible]	[illegible]
昌圖	[illegible]	[illegible]	[illegible]
開原	[illegible]	[illegible]	[illegible]
鐵嶺	[illegible]	[illegible]	[illegible]
奉天	[illegible]	[illegible]	[illegible]
蘇家屯	[illegible]	[illegible]	[illegible]
遼陽	[illegible]	[illegible]	[illegible]
鞍山	[illegible]	[illegible]	[illegible]
湯崗子	[illegible]	[illegible]	[illegible]
海城	[illegible]	[illegible]	[illegible]
大石橋	[illegible]	[illegible]	[illegible]
熊岳城	[illegible]	[illegible]	[illegible]
瓦房店	[illegible]	[illegible]	[illegible]
普蘭店	[illegible]	[illegible]	[illegible]
金州	[illegible]	[illegible]	[illegible]
周水子	[illegible]	[illegible]	[illegible]
大連到	[illegible]	[illegible]	[illegible]

奉天開	[illegible]	[illegible]	[illegible]
撫順到	[illegible]	[illegible]	[illegible]
撫順開	[illegible]	[illegible]	[illegible]
奉天到	[illegible]	[illegible]	[illegible]

每份價洋五分　每月現洋九角　外埠郵費